

REPÚBLICA FEDERATIVA DO BRASIL

ESTADO DO PARÁ

Diário**Oficial**BIBLIOTECA E ARQUIVO
BELEM - PARÁ

ANO XCIV-95º DA REPÚBLICA-Nº 25 536

BELEM-TERÇA-FEIRA, 23 DE JULHO DE 1985

Jader mostrou a Sarney a nossa exata realidade

O presidente da República, José Sarney, esteve em visita à hidrelétrica de Tucuruí. Após percorrer as suas instalações, foi enfático em afirmar que tudo fará durante seu governo para que a usina fique concluída. Na oportunidade, anunciou que não vai poupar esforços para conseguir recursos para a concretização do empreendimento, qualificado por ele como uma grande obra pioneira, numa região carente de recursos que, acumulando riquezas, precisa se desenvolver.

O presidente ressaltou que vai programar critérios que sejam possíveis o governo levar a cabo a execução do grande projeto, e que haverá uma maneira de se conseguir recursos para a segunda etapa da usina.

FALA JADER

Em seu discurso de saudação ao chefe do governo brasileiro, o governador Jader Barbalho ressaltou a sua satisfação em ver que em apenas três meses de governo, e enfrentando várias dificuldades, o presidente da República se dispusera a visitar o Pará e inspecionar pessoalmente dois grandes projetos: o da hidrelétrica de Tucuruí e o de Carajás.

O governador paraense destacou a postura democrática mantida e o compromisso social assumido pelo presidente em tão pouco tempo à frente da presidência da República.

Detalhando sobre a situação em que se encontra o Estado, Jader Barbalho disse que não se demoraria a descrever as potencialidades do Pará, por ser assunto bastante conhecido, sobretudo pelo presidente da República. Porém, frisou que ficara satisfeito ao constatar que Sarney fora ao encontro dos moradores da região e tomara conhecimento de que, além da importância da hidrelétrica e de todos os benefícios que poderá trazer ao Pará, existem problemas das mais diversas origens causados por esse mesmo projeto. E destacou o dos moradores da área inundada pelo lago do reservatório "Sabe muito bem a Elettronorte o quanto o governo deve, a nível social, às pessoas que foram prejudicadas com o alagamento de 216 mil hectares para a reserva da hidrelétrica". De acordo com o governador, a atitude de Sarney de ir ao encontro dos queixosos, sem empecilhos de sua segurança pessoal, tocara profundamente aquelas pessoas e a ele mesmo.

MARGINALIZAÇÃO

Registrando sua alegria em poder falar de Carajás diante dos ministros que acompanhavam o presidente, passou o governador a descrever o processo de marginalização a que foram relegados os Estados que compõem a Amazônia incluindo Maranhão e Goiás. "Esse projeto foi montado à revelia de qualquer debate com a sociedade



Na chegada, o governador abraça o presidente Sarney

local. Os incentivos fiscais criados por esse projeto, foram criados à base de um decreto lei enviado para o Congresso Nacional, aprovado por decurso de prazo, sem que houvesse uma emenda sequer. Esse programa pode fazer tudo na região. Pode ser até um governo paralelo ao governo do Estado. Pode, quem sabe, até isentar imposto predial nos municípios que estão dentro de sua área de influência. Assim ele foi formulado", denunciou Jader.

MAIS DENÚNCIA

Continuando com a sua explanação, o governador voltou a criticar a atitude de um ex-governador em relação a Carajás, dizendo que, não conformado com aquela situação, um ex-governador achou que seria conveniente alienar aquelas terras - abrir mão do dízimo a que tinhamos direito. Mas quando ele já tinha recebido até a entrada da operação, um decreto lei criou uma estrada, denominada BR-158, que hoje, creio que não existe ainda

nem mapa, passou por cima do Projeto Carajás, e também desapropriou o que estava: 100 quilômetros de cada lado.

AS RODOVIAS

Prosseguindo com suas denúncias, Jader Barbalho tratou do problema das rodovias. E enfatizou "Cem quilômetros de cada lado pertencem ao governo da União. Temos a Transamazônica na mesma situação. Temos a Santarém-Cuiabá, também desapropriada em favor da União. E assim também a Perimetral Norte. E eis que cerca de 70 por cento do nosso Estado pertence ao governo federal, sem um centavo de indenização ao governo do Estado".

DEMOCRACIA

Jader enfatizou que graças ao gesto democrático de Vossa Excelência, os governos do Pará, Maranhão e Goiás, dali em diante, pudessem ter assento no projeto Carajás. "Antes nós entrávamos apenas com as riquezas minerais para a implantação desse projeto".

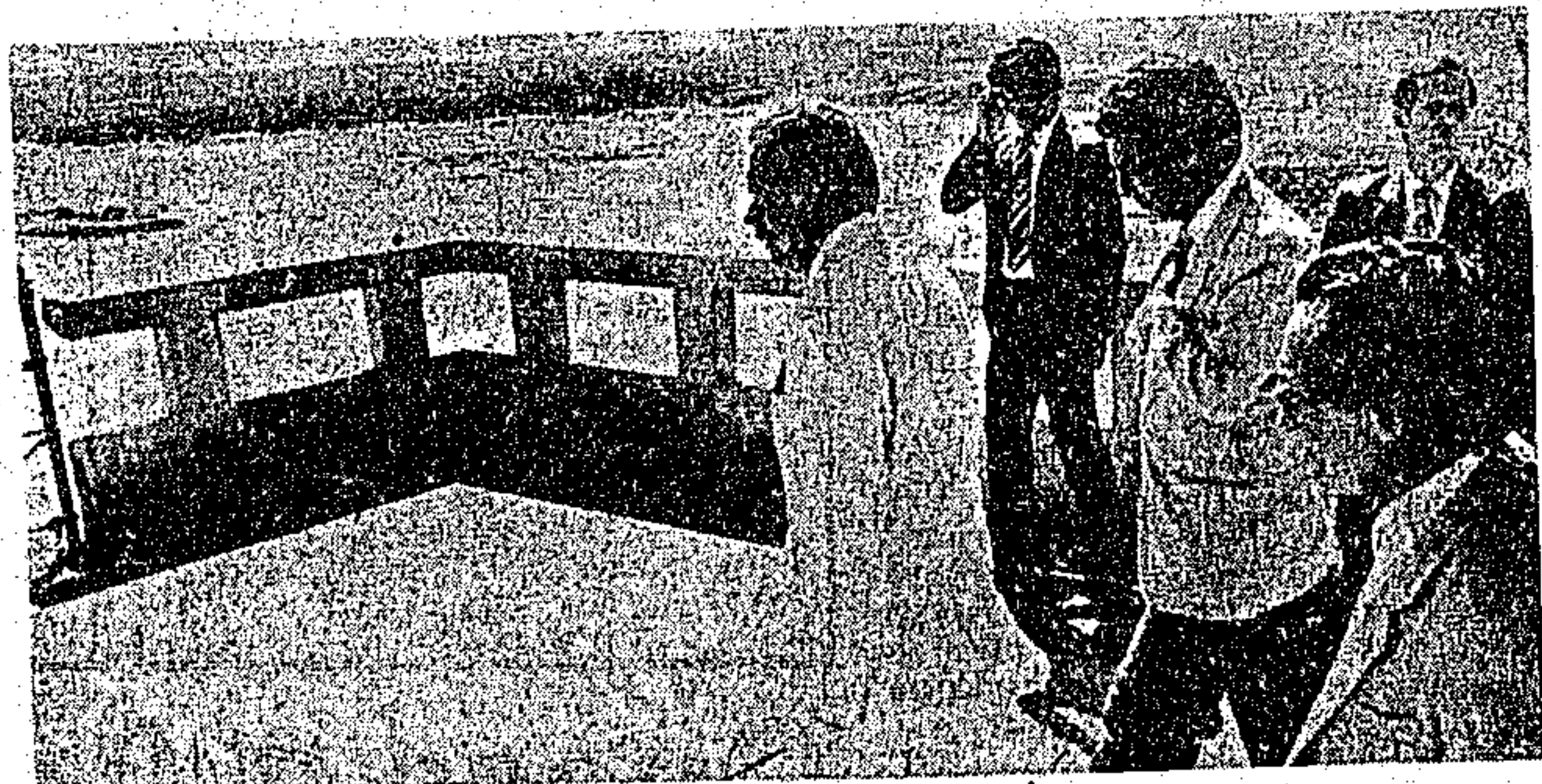

Na visita à hidrelétrica, Sarney observou o lago



O presidente registra sua passagem por Tucuruí

GOVERNADOR DO ESTADO
JADER FONTENELLE BARBALHO

VICE-GOVERNADOR
LAÉRCIO DIAS FRANCO

PRESIDENTE DA ASSEMBLÉIA LEGISLATIVA
HERMÍNIO CALVINHO FILHO

Casa Civil
DOMINGOS JUVENIL NUNES DE SOUZA

PRESIDENTE DO TRIBUNAL DE JUSTIÇA DO ESTADO
ARY DA MOTTA SILVEIRA

Casa Militar
Cel. PM HÉRCULES JOSÉ DA SILVA

SECRETARIADO

Administração
ALDO DA COSTA E SILVA

Justiça
ITAIR SÁ DA SILVA

Fazenda
ROBERTO DA COSTA FERREIRA

Viação e Obras Públicas
PAULO ELÍCIO CHAVES NOGUEIRA

Saúde Pública
LUIZ EDUARDO SOARES CARNEIRO

Educação
ARIBERTO VENTURINI, em exercício

Agricultura
HERCULANO AUGUSTO DE FREITAS TORRES

Segurança Pública
LÉLIO AAILSON DIAS DE ALCANTARA

Planejamento e Coordenação Geral
FREDERICO ANIBAL DA COSTA MONTEIRO

Cultura, Desportos e Turismo
ACYR PAIVA PEREIRA DE CASTRO

Procurador Geral do Estado
FREDERICO COELHO DE SOUZA

Consultor Geral do Estado
PEDRO AUGUSTO DE MOURA PALHA

NESTA EDIÇÃO

**PORTARIAS e RESUMO DE
PORTARIAS**

Das Secretarias de Administração,
Fazenda e Viação e Obras Públicas

CONCURSO PÚBLICO C-39
Da Secretaria de Administração

EXTRATO DE CONTRATO
Do DER-Pa.

HOMOLOGAÇÕES DE SENTENÇAS
Do ITERPA

EXTRATOS DE CONTRATOS
Da SEDUC

1. CADERNO
16 Páginas

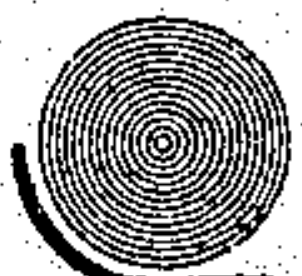

IMPRESA OFICIAL

SECRETARIAS**ADMINISTRAÇÃO**

PORTARIA Nº 931 DE 12 DE JULHO DE 1985

O SECRETÁRIO DE ESTADO DE ADMINISTRAÇÃO, no uso das atribuições que lhe são conferidas pelo Decreto nº 076, de 21.05.1979,

RESOLVE:

Conceder de acordo com o art. 111 da Lei nº 749, de 24.12.1953, licença sem vencimento ao funcionário abaixo relacionado, lotado na Secretaria de Saúde Pública.

Nome do Funcionário	Cargo	Processo	Período
CARLOS ARAÚJO DA COSTA	Médico GEP-ANSM -612.2, 01 "D"	00901/85	02 anos

Registre-se, Publique-se e Cumpra-se

Secretaria de Estado de Administração, 12 de julho de 1985

ALDO DA COSTA E SILVA
Secretário de Estado de Administração

(G. Reg. nº 10183)

0844

FAZENDA

RESUMO DE PORT. DO GAB/DIRETORIA GERAL DE ADMINIST. Port. nº 081/85-CONCEDER, Suprimento de Fundos nos termos do art. 42, do Decreto nº 8.909, de 21.11.74 à servidora MARIA DE JESUS MARTINS FERREIRA, Chefe do Serviço de Administração Geral-3ª Região Fiscal, no valor de Cr\$32.000.000 (Trinta e dois milhões de cruzeiros) sendo para Material de Consumo-3120 Cr\$16.000.000 (Dezesseis milhões de cruzeiros) e para Outros Serviços e Encargos-3132 Cr\$16.000.000 (Dezesseis milhões de cruzeiros) para as despesas nos meses de julho e agosto/85 do presente exercício da referida região, visto não poderem subordinar-se ao processo normal de aplicação, devendo prestar contas no prazo máximo de 30 (trinta) dias após esgotado o período de aplicação.

Port. nº 082/85-CONCEDER, Suprimento de Fundos nos termos do art. 42 do Decreto nº 8.909, de 21.11.74 a servidora MARIA DE LOURDES RODRIGUES ALVES, Chefe do

Serviço Regional de Administração Geral-8ª Região Fiscal, no valor de Cr\$62.731.000 (Sessenta e dois milhões, setecentos e trinta e um mil cruzeiros) sendo para Material de Consumo-3120 Cr\$41.521.000 (Quarenta e um milhões, quinhentos e vinte e um mil cruzeiros) e para Outros Serviços e Encargos-3132 Cr\$21.210.000 (Vinte e um milhões, duzentos e dez mil cruzeiros) para as despesas nos meses de julho e agosto/85 do presente exercício da referida região, visto não poderem subordinar-se ao processo normal de aplicação devendo prestar contas no prazo máximo de 30 (trinta) dias após esgotado o período de aplicação

Harly das Graças Miralha de Araújo
Diretora Geral de AdministraçãoPort. nº 087/85-Designar, MIGUEL ELIÁS BURLAMAQUI ZEMERO, IVANILDO ANTONIO GONÇALVES GALVÃO e EDUARDO ANTONIO GONÇALVES FRANCO, para aob a presidência do primeiro constituírem comissão de licitação destinada a reforma da Agência de Irituia.
EXT.5364 REG.15080 Dia.23/7/85.**VIAÇÃO E OBRAS PÚBLICAS**PORTARIA Nº 02/85 - D.A. DE 18 DE JULHO DE 1985
OÁDIA ROSSY CAMPOS, DIRETORA DE ADMINISTRAÇÃO DA SECRETARIA DE ESTADO DA VIAÇÃO E OBRAS PÚBLICAS, USANDO DAS ATRIBUIÇÕES QUE LHE SÃO CONFERIDAS PELA PORTARIA Nº 011/85, DE 26.06.85, E TENDO EM VISTA O CONTIDO NO MEMORANDO DE 01.07.85 - DIVI - SÃO DE FINANÇAS:**RESOLVE:**CONCEDER Suprimento de Fundos nos termos do Art. 42 do Decreto nº 8.909, de 21.11.74, à Servidora IRACEMA FÁTIMA DA SILVA MELO, Diretora da Divisão de Finanças desta Secretaria, no valor total de Cr\$5.000.000 (CINCO MILHÕES DE CRUZEIROS) sendo para Material de Consumo - 3120 - Cr\$3.000.000 (TRES MILHÕES DE CRUZEIROS) e Cr\$2.000.000 (DOIS MILHÕES DE CRUZEIROS) para Outros Serviços e Encargos - 3132 - para as despesas deste Órgão nos meses de julho e agosto do presente exercício visto não poderem subordinar-se ao processo normal de aplicação, devendo prestar contas no máximo de 30 (trinta) dias após esgotado o período de aplicação. a) OÁDIA ROSSY CAMPOS - Diretor de Administração.
EXT.5363 REG.15082 Dia.23/7/85**EDITAIS ADMINISTRATIVOS**SECRETARIA DE ESTADO DE ADMINISTRAÇÃO
COORDENADORIA DE RECRUTAMENTO E SELEÇÃO**CONCURSO PÚBLICO C-39**

A Secretaria de Estado de Administração torna público a relação classificatória dos candidatos aprovados na 1ª Fase (Teste Seletivo Provas e Títulos) do Concurso Público C-39 termos do inciso II do Edital nº 01/84 para as Categorias Funcionais de Delegado de Polícia, GEP-PC-701; Escrivão de Polícia GEP-PC-705; Investigador de Polícia GEP-PC-706 e Papioscopista GEP-PC-708 do Grupo Polícia Civil, cujas provas foram realizadas nos dias 28.04.85; 19.05.85; 22.06.85; 29.06.85 e 15.06.85 respectivamente.

EM BELEM**CARGO: DELEGADO DE POLÍCIA**

CLASSIFICAÇÃO	Nº DE INSCRIÇÃO	NO ME
1º	0100052	ALDERI ORLANDO CARDOSO DE ARAUJO
2º	0100008	ROSALINA DO SOCORRO DOS SANTOS AGUIAR RODRIGUES
3º	0100093	DORIVALDO DE ALMEIDA BELEM
4º	0100150	MARIA DE LOURDES COSTA BRASIL
5º	0100077	MARLISE FERNANDES
6º	0100068	MARIO FERNANDES MENDES JUNIOR
7º	0100018	WILSON RONALDO MONTEIRO
8º	0100023	PEDRO PINHEIRO SOTERO
9º	0100109	SHIRLEY NAZARÉ ALVES GOMES
10º	0100136	CARLOS ALBERTO ANTUNES LIMA
11º	0100140	TELHA AGOSTINHA ALVES DE AVELAR
12º	0100075	JOSÉ FRANCISCO SOMBRA SOARES
13º	0100141	LUZENILDA DA COSTA BARROSO
14º	0100098	EDER MAURO CARDOSO BARRA
15º	0100088	SYLVIA DE PAULA FREITAS CRUZ
16º	0100143	VICENTE DE PAULO VIANNA OLIVEIRA
17º	0100011	ROBERTO GONÇALVES DE MOURA
18º	0100039	MARLIA GUÉDES DE ALBUQUERQUE
19º	0100129	MARIA JOSE GOUVEA DE MORAES
20º	0100171	KÁTIA DO SOCORRO DE SOUZA LIMA
21º	0100206	SHINGO OGURARA
22º	0100069	PAULO ESTEVÃO TAMER

23º	0100064	FARID CHAAR ABDUL-KHALEK
24º	0100081	LUIZ GUILHERME FEIO PENHA
25º	0100038	JOSÉ ALVES FERREIRA FILHO
26º	0100044	JOÃO ARMANDO DE SOUSA FERREIRA
27º	0100060	MIGUEL RIBEIRO BAFA
28º	0100162	ANTÔNIO MARIA MARÇAL AMÉRICO
29º	0100195	ELIZABETE PEREIRA DE LIMA
30º	0100096	BENTO PAES DOS SANTOS JUNIOR
31º	0100172	PATRÍCIA DE FIGUEIREDO MIRALHA
32º	0100084	ALDENOR LEANDRO CASTRO DE VILAR

EM SANTARÉM**CARGO: DELEGADO DE POLÍCIA**

CLASSIFICAÇÃO	Nº DE INSCRIÇÃO	NO ME
1º	020003	LOURIVAL JOSE DE VASCONCELOS WANGHON

EM BELEM**CARGO: ESCRIVÃO DE POLÍCIA**

CLASSIFICAÇÃO	Nº DE INSCRIÇÃO	NO ME
1º	0100482	AFRÂNIO DE AZEVEDO ANDRADE
2º	0100510	CARMELO DOLORES ELVAS HENRIQUES
3º	0100044	RONALDO JOSÉ MACEDO RAMOS
4º	0100359	DEMÉTRIO DE ARAUJO FERREIRA FILHO
5º	0100449	JOÃO BATISTA MENEZES GUIMARÃES
6º	0100245	CARLOS ALBERTO FREIRE PINHEIRO
7º	0100119	JOSUE RIBEIRO MARTINS
8º	0100524	POLYANA DIAS PIMENTEL
9º	0100085	DEUSA NAZARÉ SEABRA GONÇALVES
10º	0100645	JOSE RAIMUNDO DUTRA DE MIRANDA
11º	0100531	MÁRIO DA SILVA PINHEIRO
12º	0100650	EDIVALDO NAZARENO DIAS LIMA
13º	0100036	CARLOS OSCAR DE ANDRADE LOPES
14º	0100078	MARIA DO SOCORRO SEABRA GONÇALVES
15º	0100658	MANOEL TADEU COUTO SOZINHO
16º	0100625	SELMA CLARA RODRIGUES
17º	0100473	MARIA SENHORA MATOS CARVALHO
18º	0100463	EDISIO EVARISTO DA SILVA
19º	0100372	JOSÉ SERVULO CABRAL GALVÃO
20º	0100620	AROALDO DO PERPÉTUO SOCORRO DE SOUZA SILVA
21º	0100248	WANDERLEY BRAGA MARTINS
22º	0100028	SUELY DE SOUSA LINS
23º	0100498	PAULO SERGIO EPIFÂNIO DE SOUZA
24º	0100181	MARIA CRISTINA DA COSTA MARTINS
25º	0100643	PAULO TADEU FERNANDES DE SENA
26º	0100704	RUBENS OLIVEIRA MATOS

0845

EM SANTARÉM

CARGO: ESCRIVÃO DE POLÍCIA

CLASSIFICAÇÃO	Nº DE INSCRIÇÃO	NOME
1º	0200041	JOSUE PEDROSO DE MIRANDA

EM BELÉM

CARGO: INVESTIGADOR DE POLÍCIA

CLASSIFICAÇÃO	Nº DE INSCRIÇÃO	NOME
1º	0101192	JUVENAL DE ARAUJO LIMA JUNIOR
2º	0100905	MAURO ROBERTO SANTOS DA SILVA
3º	0100840	ALUIZIO MARIA DA SILVA LAMEIRA
4º	0100104	PAULO CÍCERO CASTRÔ DE BRITO
5º	0100666	ANDRÉ LUIZ DANTAS RAMOS
6º	0100099	LUIZ AUGUSTO MENDES LOPES
7º	0100778	ANTONIO REINALDO VIEGAS FREIRE MENDES DOS REIS PINTO MARTINS
8º	0100767	LUIZ ROBERTO BANDEIRA
9º	0100500	JORGE LUIZ DA SILVA GAHA
10º	0100984	NEY RAIMUNDO ALVAREZ SAMPAIO
11º	0100963	MÁRIO JORGE CORRÊA CASCAES
12º	0100780	ALBERTO PAREDES DE ARAGÃO
13º	0101153	REINALDO JOSÉ MIRANDA CARDOSO
14º	0101267	ESPERIDIÃO FERREIRA DA PONTE NETO
15º	0100218	JOSÉ WELSON SOARES DA ROCHA
16º	0101547	LIBERATO LIMA DA SILVA
17º	0100563	MANOEL EDUARDO OLIVEIRA RIBEIRO
18º	0101384	ARTUR DE FARIAS MARTINS
19º	0100556	IVANILDO PEREIRA DOS SANTOS
20º	0101487	IRACENIR NERY DA SILVA
21º	0100955	LUIZ CARLOS CORRÊA MENDES
22º	0100949	EMMANUEL RIBEIRO DE FREITAS
23º	0100402	CARLOS AUGUSTO DE SOUZA
24º	0101330	EDUARDO COSTA AMADOR
25º	0101201	LUIZ CÉZAR DOS REIS SILVA
26º	0101337	REINALDO PINTO MARQUES CAVALheiro DE MACEDO
27º	0100057	JOSÉ CARLOS MARQUES DA SILVA
28º	0101483	CARLOS ALBERTO SÉRGIO ZAMORIM
29º	0101119	MANOEL FELIPE DOS SANTOS NETO
30º	0101211	ANTONIO DOS ANJOS OLIVEIRA
31º	0100350	ELTERSON NAZARENO FEIO
32º	0100887	AUGUSTO JORGE SIQUEIRA DA SILVA
33º	0101020	JOSIAS BATISTA DOS PRAZERES
34º	0101277	DANIEL MENDONÇA GOMES

EM BELÉM

CARGO: PAPILOSCOPISTA

CLASSIFICAÇÃO	Nº DE INSCRIÇÃO	NOME
1º	0100152	JOSÉ LUIZ FERNANDES VIEIRA
2º	0100201	MARCELO FÁBIO HOLANDA GOMES
3º	0100447	JULIETE MONTEIRO DE OLIVEIRA
4º	0100444	PAULO HELIO DOS SANTOS DE SOUZA
5º	0100149	RAIMUNDA NONATA DE SOUZA PAES
6º	0100373	MANOEL ADILTON PERES DE OLIVEIRA
7º	0100815	JERONIMA BOTELHO DA COSTA
8º	0100542	MARIA ALICE PEREIRA DE SOUZA
9º	0100238	LUIZ CARLOS DE SOUZA RODRIGUES
10º	0100593	IZABEL CHRISTINA GADELHA DE PAIVA
11º	0100656	HENRIQUE NAZARENO DOS SANTOS LIMA
12º	0100512	PAULO SÉRGIO GONÇALVES
13º	0100343	MARIA DO CARMO ARAUJO DA SILVA
14º	0100193	ANTONIO CARLOS DE SOUZA PAES
15º	0100519	MILTON LIMA MIRANDA
16º	0100021	CARLOS HUMBERTO MACEDO DE ALBUQUERQUE
17º	0100805	MARIA UBIRACY PAES DA COSTA
18º	0100222	AGOSTINHO ALENCAR MARTINS
19º	0100270	LEONILSON FRANCISCO RODRIGUES DE MELO
20º	0100806	LILIAN DE JESUS PENHA VIANA
21º	0100006	WILDETE DAS GRAÇAS LIMA DA SILVA
22º	0100099	ASTROGILDO AMERICANO DE MIRANDA JUNIOR
23º	0100235	ANA DE NAZARÉ MARQUES DOS SANTOS
24º	0100713	JACQUELINE FERREIRA VIANA
25º	0100283	SÉRGIO DE SOUZA BASTOS
26º	0100694	CLAUDIA MARIA DA SILVA NEVES
27º	0100663	MARIA CRISTINA DOS SANTOS
28º	0100148	RAIMUNDO NONATO SEABRA GONÇALVES
29º	0100619	LUCIDEA DE OLIVEIRA SANTOS
30º	0100361	ROSANGELA RAMOS FERNANDES

31º	0100088	CARLOS ALBERTO FARIAS ROCHA
32º	0100024	ANTONIO JORGE FARIAS DE OLIVEIRA
33º	0100330	VALTER DE ALMEIDA LEITE
34º	0100423	LUIZ FERNANDO LIMA ABUFIAD
35º	0100205	MARIA DE NAZARÉ DIAS ARAUJO
36º	0100436	MARCOS WILLIAM MARTINS DE OLIVEIRA
37º	0100510	RAIMUNDO NONATO FERREIRA GONÇALVES
38º	0100075	JOSÉ DIONÍSIO SOBREIRO DE ARAUJO FONSECA
39º	0100787	ROSALIA PARENTE FREIRE
40º	0100594	ODALISA LIRA DA SILVA
41º	0100521	EDVALDO OLIVEIRA DA SILVA
42º	0100722	MANOEL ALVES DA SILVA
43º	0100564	DANIEL VIEIRA DA SILVA
44º	0100078	CARMEN LEILA LEAL VIEIRA
45º	0100472	DILENIRCE BENTES DA CUNHA
46º	0100377	LUIZ RONALDO NUNES SILVA
47º	0100104	DARCI CRUZ DE ALMEIDA
48º	0100214	ANIS CHAAR ABDUL-KHALEK
49º	0100537	HELCHMAR RODRIGUES DE BRITO
50º	0100695	MARIA TEREZA HOLANDA DA SILVA
51º	0100596	GILVALDO PEREIRA COSTA
52º	0100765	ANA MARIA GOMES FERREIRA
53º	0100171	SAMUEL SILVA PINHO
54º	0100599	NILDO ROBERTO DA SILVA OLIVEIRA
55º	0100591	DIONE ROSIANE SENA LIMA
56º	0100456	RAIMUNDO ANSELMO DOS SANTOS
57º	0100328	TELMA MARIA DA SILVA CORDOVID
58º	0100316	ROBERTO DE SOUZA BASTOS
59º	0100170	CARLOS DA SILVA PENA
60º	0100560	ELDOMAR MONTEIRO DA SILVA
61º	0100798	HORÁCIO LUIZ DE SOUZA RAPADURA
62º	0100244	ALHIRA LEMOS VIEIRA
63º	0100547	VÍLMA CERQUEIRA DE SOUZA CUNHA
64º	0100161	REGINA LÚCIA DA SILVA MONTEIRO
65º	0100228	JOSÉ MARIA DE BRITO DIAS
66º	0100246	MARIA ELIZABETH COSTA DOS SANTOS
67º	0100748	EDIMILSON KIZAN XAVIER
68º	0100092	SILVANA MARIA PALHETA PIRES
69º	0100114	ANYLSON JOSÉ NASCIMENTO DE SOUZA
70º	0100402	EUDENISE MADALENA MUNIZ DE SOUZA
71º	0100229	MARIA DA GLÓRIA DANTAS DA SILVA
72º	0100587	CLAUDOMIRO DE SOUZA SALES
73º	0100007	TEREZINHA DE JESUS BRITO MIRANDA
74º	0100254	ANTÔNIO PAULO DE OLIVEIRA MELO
75º	0100771	CARLOS ALBERTO TRINDADE PRESTES
76º	0100300	ANTÔNIO SILVA GUIMARÃES
77º	0100399	ELIAS DO NASCIMENTO MEGUINS
78º	0100128	DUCIVALDO REIS DA COSTA

EM CAPANEMA

CARGO: PAPILOSCOPISTA

CLASSIFICAÇÃO	Nº DE INSCRIÇÃO	NOME
1º	0400001	JEOVÁ BARROS DE OLIVEIRA

Belém, 19 de julho de 1985.

(Assinatura)
ALDO DA COSTA E SILVA
Secretário de Estado de Administração

DEPARTAMENTO DE ESTRADAS DE RODAGEM

Extrato do Contrato de Empreitada PG-42/85. Partes: DEPARTAMENTO DE ESTRADAS DE RODAGEM DO ESTADO DO PARÁ-DESPA e a CONSTRUTORA BELÉM-EMPREITEIRA. Processo nº 1703/85. Fundamento Legal: Tomada de Preços nº 20/85. Objeto: Demolição/Construção de 1 ponte de madeira de lei na Rodovia PA-124, trecho Capanema/Santa Luzia-Km:23, sobre o Rio Jaburu. Prazo: 90 dias. Preço: CR\$ 49.300.000. Verba: 4.1.1.0.00. Nota de Empenho nº 1744/85 de 9.7.85-SEO.

Belém, 19 de julho de 1985.
VISTO: *(Assinatura)* DR. HUMBERTO MACHADO DE MENDONÇA. Chefe da Procuradoria Geral.
ENGO. ANTONIO CESAR PINHO BRASILEIRO Diretor Geral do DERPA.

INSTITUTO DE TERRAS DO PARÁ - ITERPA
Homologação das Sentenças proferidas pelo Exmo. Sr. Presidente do Instituto de Terras do Pará-ITERPA, nos autos de Doação de Terras, em que figuram como interessados:

PROCESSO Nº	NOME	LOTE	AREA (HA.)				
COLÔNIA MARITUBA - MUNICÍPIO ANANINDEUA							
008601/81	Cláudio Pinheiro Carmona	236	00ha.38a.54ca.	008278/84	Raimundo Nonato Sobrinho	16	00ha.01a.75ca.
007228/82	Maria Margarida Rodrigues do Nascimento	5042	00ha.16a.66ca.	008279/84	Adélia Bandeira Chaves	20	00ha.01a.25ca.
000595/84	Antonio Quixabeira de Aquino	4605	00ha.12a.31ca.	008280/84	Virgílio de Souza Neves	22	00ha.02a.50ca.
008020/84	Maria das Graças Ferreira da Silva	34	00ha.01a.35ca.	008281/84	Luiz Ribeiro Neves	23	00ha.02a.50ca.
008023/84	João Bernaldo Rodrigues Dias	1493	00ha.04a.08ca.	008282/84	Elias Pereira Dantas	01	00ha.03a.00ca.
000572/85	Odemar Barros da Silva	34-A	00ha.01a.35ca.	008283/84	Heitor Vaz Pereira Primo	04	00ha.04a.16ca.
SETOR URBANO DA VILA DO CONDE - MUNICÍPIO BARBARENA							
001091/83	Julia Angelim Medeiros	25	00ha.04a.00ca.	008285/84	João de Deus e Anjos	07	00ha.03a.00ca.
001092/83	Josepha Marcília dos Santos	34	00ha.04a.00ca.	008286/84	Maximiano dos Santos	08	00ha.03a.00ca.
001093/83	Pedro Monteiro Cravo	24	00ha.04a.50ca.	008287/84	Joana Bandeira Alves	10	00ha.03a.00ca.
001094/83	José Maria da Silva Costa	18	00ha.01a.75ca.	008288/84	Maria Antonia Silva Souza	11	00ha.03a.00ca.
001095/83	Felipe Medeiros de Souza	10	00ha.03a.75ca.	008289/84	Raimundo Nonato de Souza	12	00ha.03a.00ca.
001096/83	Domingos Rodrigues Fernandes	17	00ha.01a.88ca.	008290/84	Manoel Ramos de Jesus	13	00ha.03a.00ca.
001097/83	Miguel Costa	09	00ha.02a.50ca.	008291/84	Darina Moreira dos Anjos	26	00ha.04a.50ca.
001106/83	Catarino Coelho Ribeiro	05	00ha.06a.00ca.	008293/84	Luiza de Nazaré Ribeiro da Costa	29	00ha.04a.50ca.
001134/83	Almir Soares Dias	12	00ha.04a.23ca.	008294/84	José Darcy Santos Lopes	27	00ha.04a.50ca.
001136/83	Renilda Angelim Ribeiro	05	00ha.03a.50ca.	008296/84	Divino Rodrigues Pereira	31	00ha.04a.50ca.
001138/83	Sodreliño Belot dos Anjos	12	00ha.06a.75ca.	008297/84	Lucimar Mendes	05	00ha.05a.17ca.
001140/83	Maria do Carmo Silva de Castro	10	00ha.07a.65ca.	008298/84	Sebastião Mendes Monteiro	10	00ha.09a.00ca.
001141/83	Benedito Moraes de Souza	08	00ha.02a.13ca.	008299/84	João de Jesus	04	00ha.03a.90ca.
001142/83	Antonio Neves Lima	06	00ha.03a.18ca.	008300/84	Neide Lopes Ferreira	06	00ha.02a.63ca.
001143/83	Lermita dos Anjos Souza	05	00ha.02a.57ca.	008301/84	Maria de Nazaré Mendes Leal	07	00ha.04a.50ca.
001145/83	Maria da Conceição Dias Cravo	03	00ha.03a.45ca.	008302/84	Paula dos Santos Leal	08	00ha.04a.50ca.
001146/83	Almir Soares Dias	28	00ha.03a.30ca.	008303/84	Antonio de Jesus	04	00ha.11a.48ca.
001158/83	Dinamarca Nagib Gonçalves	23	00ha.04a.00ca.	008304/84	Dulcelina Pamplona da Silva	06	00ha.09a.36ca.
001159/83	Edson Hélio Vulcão Mendes	02	00ha.05a.76ca.	008305/84	Judith Baia dos Santos	24	00ha.05a.28ca.
001163/83	Ulisses dos Reis Baia	04	00ha.03a.00ca.	008306/84	Conrrado Machado	27	00ha.03a.20ca.
001167/83	Marilene Araújo Passos	03	00ha.03a.00ca.	008307/84	Romário Fernandes de Souza	34	00ha.03a.20ca.
001168/83	Maria José Araújo Passos	14	00ha.04a.50ca.	008308/84	Mario Medeiros de Souza	35	00ha.03a.78ca.
001169/83	Lucia Maria de Souza	09	00ha.05a.00ca.	008309/84	Simeão Medeiros de Souza	36	00ha.04a.20ca.
001170/83	Dulcelina Pamplona da Silva	03	00ha.04a.50ca.	008310/84	Antonio Rodrigues Chaves	38	00ha.03a.84ca.
001173/83	Gracilda da Paixão Ferreira	02	00ha.04a.50ca.	008311/84	Josefina de Jesus	40	00ha.08a.17ca.
001174/83	Maria Jovelina dos Santos	24	00ha.03a.40ca.	008312/84	José Tavares dos Santos Guedes	41	00ha.03a.44ca.
001176/83	Juvenal Batista Baia	07	00ha.09a.36ca.	008313/84	Maria de Nazaré Cabral Celestino	43	00ha.03a.73ca.
001182/83	José do Amaral Furtado	01	00ha.16a.80ca.	008314/84	Deusa Ramos Pereira	44	00ha.01a.68ca.
001191/83	Maria José Farias Castelo Branco	01	00ha.03a.00ca.	008315/84	Raimundo Moura Neto	02	00ha.04a.28ca.
001194/83	Tila Rodrigues Domingos	09	00ha.06a.00ca.	008316/84	Julietta Pereira da Silva	03	00ha.04a.15ca.
001195/83	José Gomes de Souza	08	00ha.06a.00ca.	008317/84	Creuz Maria Monteiro dos Santos	04	00ha.04a.97ca.
001196/83	Raimundo Paulo Farias Castelo Branco	01	00ha.03a.00ca.	008318/84	Francisca dos Santos Batista	02	00ha.03a.32ca.
001197/83	Benedito da Barra Silva Brobo	10	00ha.02a.70ca.	008319/84	Manoel Miranda dos Anjos	04	00ha.03a.06ca.
001198/83	Maria Orgarina do Espírito Santo	09	00ha.02a.70ca.	008320/84	Tomé dos Anjos	05	00ha.05a.95ca.
001199/83	Maria Guimarães da Silva Craveiro	01	00ha.09a.00ca.	008322/84	Armando dos Santos e Anjos	07	00ha.05a.91ca.
001200/83	Raimundo Gomes de Souza	02	00ha.03a.00ca.	008322/84	Oswaldo Cisto dos Anjos	18	00ha.04a.50ca.
001202/83	Paulo Marçal Pina de Oliviera	05	00ha.28a.80ca.	008322/84	Maria Lucia dos Santos Oliveira	19	00ha.04a.50ca.
001209/83	Maria José Farias Castelo Branco	04	00ha.26a.24ca.	008323/84	Antonio Amorim dos Santos	21	00ha.04a.50ca.
001210/83	Raimundo Ribeiro Mendes	10	00ha.50a.00ca.	008324/84	Maria Aida dos Anjos	25	00ha.04a.50ca.
001211/83	Benjamin Andrade de Souza	07	00ha.09a.90ca.	008325/84	Raimunda Barros Baia	14	00ha.04a.50ca.
001213/83	Domingas Lobato Poça	06	00ha.13a.20ca.	008326/84	Lucia de Fátima Santarém Sousa	15	00ha.04a.50ca.
001214/84	Teodora Gonçalves Rocha	05	00ha.09a.00ca.	008327/84	Edina Conceição Luna Miranda	20	00ha.04a.50ca.
001215/83	Orlando Lopes Cancela	02	00ha.05a.20ca.	008328/84	Maria Aparecida de Oliveira	21	00ha.04a.50ca.
001216/83	José Lucio de Azevedo	01	00ha.04a.00ca.	008329/84	Antonio Pereira de Souza	22	00ha.04a.50ca.
001217/83	Ivanildo Ferreira do Carmo	11	00ha.03a.38ca.	008330/84	Milton Lima Alves	24	00ha.04a.50ca.
001220/83	Domingos Lobato Gonçalves	16	00ha.04a.00ca.	008331/84	Expedita Matos da Silva Moura	25	00ha.04a.50ca.
000403/84	Lidia de Fátima Miranda Santiago	014	00ha.06a.80ca.	008332/84	Orlando de Jesus Silva Ferreira	27	00ha.04a.50ca.
008193/84	Felipe Soares de Araújo	16	00ha.03a.50ca.	008333/84	José Rodrigues	12	00ha.04a.00ca.
008194/84	Pedro Coelho Pantoja	17	00ha.01a.40ca.	008334/84	Darcy Amaral Guedes	09	00ha.04a.66ca.
008195/84	Raimundo Nonato Costa	18	00ha.02a.45ca.	008335/84	Maria das Dóres de Souza	15	00ha.04a.00ca.
008196/84	Sebastião de Souza Monteiro	19	00ha.03a.50ca.	008336/84	Pedro da Silva Ribeiro	18	00ha.04a.00ca.
008197/84	Raimunda Cardoso da Silva	20	00ha.01a.75ca.	008337/84	Herondina de Araújo Lima	08	00ha.06a.00ca.
008198/84	Antonia dos Anjos Souza	20-A	00ha.01a.35ca.	008338/84	Ivanete Marques Barbosa	09	00ha.03a.00ca.
008199/84	Francisca Antonia Viana Freitas	02	00ha.02a.79ca.	008339/84	José Miguel de Santo	02	00ha.03a.00ca.
008200/84	Erondina da Cunha Nascimento	04	00ha.04a.73ca.	008340/84	Antonio Domingos Neres	05	00ha.03a.00ca.
008201/84	Oziel da Silva Monteiro	05	00ha.05a.09ca.	008341/84	João Amaral Mourão	06	00ha.03a.00ca.
008202/84	Manoel Amaral Mourão	08	00ha.10a.34ca.	008342/84	Dolores Pereira Mourão da Silva	01	00ha.04a.50ca.
008203/84	Manoel de Souza Lopes	09	00ha.06a.26ca.	008343/84	Eliene Teobaldo da Silva	04	00ha.04a.50ca.
008204/84	Maria Dilza Acácio Ferreira	10	00ha.17a.05ca.	008344/84	Julio Cesar Miranda dos Anjos	05	00ha.04a.50ca.
008205/84	Jaime Batista de Oliveira	12	00ha.09a.00ca.	008345/84	Francisca Leite dos Santos	08	00ha.04a.50ca.
008206/84	Alcides Cardoso Dias Filho	13	00ha.04a.82ca.	008346/84	Maria do Socorro Lopes da Silva	11	00ha.04a.50ca.
008207/84	Reginaldo Cipriano da Silva	14	00ha.05a.40ca.	008347/84	Varti Lira Teixeira	01	00ha.04a.50ca.
008208/84	Antonio Tavares de Souza	14-A	00ha.05a.40ca.	008348/84	José Antonio de Paula Guimarães	02	00ha.04a.50ca.
008209/84	Orlando Pinheiro de Carvalho	16	00ha.04a.50ca.	008349/84	Maria de Lourdes Alves Bernardes	04	00ha.18a.00ca.
008210/84	Maria dos Anjos	17	00ha.06a.03ca.	008350/84	Astrogildo Silva dos Santos	05	00ha.04a.50ca.
008211/84	Manoel Pinto de Assunção	18	00ha.07a.39ca.	008351/84	João Mendes Miranda	14	00ha.04a.50ca.
008212/84	Francisco Francelino Alves Filho	22	00ha.05a.10ca.	008352/84	Francisco Constantino de Souza	02	00ha.03a.41ca.
008213/84	Dorivaldo Pinto de Assunção	23	00ha.04a.40ca.	008440/84	Simião Medeiros de Souza	05	00ha.03a.40ca.
008214/84	Dilma da Silva Bahia	17	00ha.03a.00ca.	008441/84	Romário Fernandes de Souza	06	00ha.03a.00ca.
008218/84	Rosa Vaz Santos Pereira Noletto	15	00ha.03a.00ca.	008442/84	José Maria Souza da Silva	03	00ha.02a.85ca.
008219/84	Terezinha de Jesus Pereira da Silva	14	00ha.05a.00ca.	008443/84	Francisco Xavier Coelho	04	00ha.03a.19ca.
008220/84	Luiz Sebastião da Silva	18	00ha.03a.00ca.	008444/84	Maria Ferreira Assunção	32	00ha.06a.00ca.
008221/84	Elizomar Soares Queiroz	02	00ha.02a.10ca.	008445/84	Maria do Socorro Alves Bernardes	21	00ha.24a.00ca.
008222/84	Raimundo Margalho Cardim	03	00ha.05a.25ca.	008446/84	Daguimar de Nazaré Moraes	14	00ha.11a.50ca.
008223/84	José Luiz de Azevedo	04	00ha.02a.28ca.	008447/84	João Batista Ferreira	16	00ha.06a.90ca.
008224/84	Alcides Vieira de Araújo	05	00ha.02a.21ca.	008448/84	Maria Genésia Angelim Ribeiro	04	00ha.06a.56ca.
008225/84	Alcides Maresca dos Anjos	07	00ha.04a.02ca.	008449/84	Erasmio Correa Matias	07	00ha.06a.56ca.
008226/84	Anacleto do Espírito Santo Batista	04	00ha.02a.79ca.	008450/84	João Cândia Medeiros dos Anjos	05	00ha.03a.00ca.
008227/84	Maria de Nazaré Angelim dos Anjos	09	00ha.03a.02ca.	008451/84	Otacílio da Silva Anjos	04	00ha.04a.50ca.
008228/84	João Mourão Margalho	02	00ha.03a.47ca.	008452/84	Manoel Raimundo Costa	03	00ha.06a.00ca.
008229/84	Benjamin Andrade de Souza	11	00ha.08a.84ca.	008453/84	Claudio Barbosa Santiago	13	00ha.03a.75ca.
008230/84	Walter Margalho Ferreira	06	00ha.05a.00ca.	008454/84	Cezarina de Souza dos Anjos	06	00ha.02a.70ca.
008231/84	Gercina Moraes Rodrigues	12	00ha.03a.65ca.	008455/84	Maria Luiza Monteiro dos Santos	13	00ha.05a.80ca.
008232/84	Felipe Araújo Monteiro	05	00ha.04a.54ca.	008456/84	Maria Rozarita da Silva Ribeiro	07	00ha.06a.96ca.
008233/84	Arinaldo Machado Dias	05	00ha.02a.05ca.	008457/84	Paulo Roberto de Souza	10	00ha.06a.23ca.
008234/84	Berenice Pinto da Assunção Lopes	05-A	00ha.01a.80ca.	008458/84	Eduardo de Araújo Bernardes	12	00ha.06a.00ca.
008235/84	Odario Pinto de Assunção	04	00ha.01a.80ca.	008459/84	João Matos Caravela	10	00ha.10a.50ca.
008236/84	Zuila Alencar de Araújo	07	00ha.05a.31ca.	008460/84	Paulo Herminio de Oliveira	15,16 e 17	00ha.04a.09ca.
008237/84	Marcelino Ribeiro Monteiro	08	00ha.03a.04ca.	008461/84	Alfredo Miranda dos Anjos	05	00ha.05a.00ca.
008238/84	Maria Valdísa da Costa Pereira	09	00ha.02a.42ca.	008462/84	Mario Pereira Farias	04	00ha.04a.90ca.
008239/84	André Palheta dos Anjos	09-A	00ha.02a.49ca.	008463/84	Manoel Pereira Farias	23	00ha.04a.59ca.
008240/84	Severiana dos Anjos Santos	05	00ha.04a.00ca.	008464/84	Elza da Purificação dos Anjos	04	01ha.30a.00ca.
008241/84	Raimunda dos Anjos	05	00ha.03a.50ca.	008465/84	Juliana Barbosa Cardoso	13	00ha.11a.65ca.
008242/84	Manoel dos Santos Furtado	06	00ha.06a.30ca.	008466/84	Marcelo Alfredo Damásio Martins	14	00ha.03a.00ca.
008243/84	Iraciilda Cardoso de Souza	07	00ha.02a.28ca.	008467/84	Sebastião Fernandes de Souza Filho	11	00ha.03a.00ca.
008244/84	Pedro Miranda dos Santos	07-A	00ha.02a.28ca.	008468/84	Maria de Nazaré Angelim dos Anjos	02	00ha.06a.55ca.
008245/84	Salméron Ribeiro Martins	13	00ha.10a.50ca.	008469/84	Francisco de Paulo da Silva Pereira	04	00ha.22a.58ca.
008247/84	Sebastião Soares de Araújo	08	00ha.11a.05ca.	008470/84	Pedro Miranda dos Santos	06	00ha.04a.50ca.
008261/84	Cosme Francisco Alves	09	00ha.05a.98ca.	008471/84	Arlete Almeida	10	00ha.03a.00ca.
008262/84	Antonio Tavares de Souza	10	00ha.09a.11ca.	008472/84	Ivanir Maria Costa de Oliveira	16	00ha.05a.85ca.
008263/84	Ivaldo dos Santos Sousa	07	00ha.01a.47ca.	008473/84	Joaquim Gomes Caseiro	15	00ha.04a.50ca.
008264/84	Otávio dos Anjos dos Santos	09-A	00ha.02a.10ca.	008474/84	Geral		

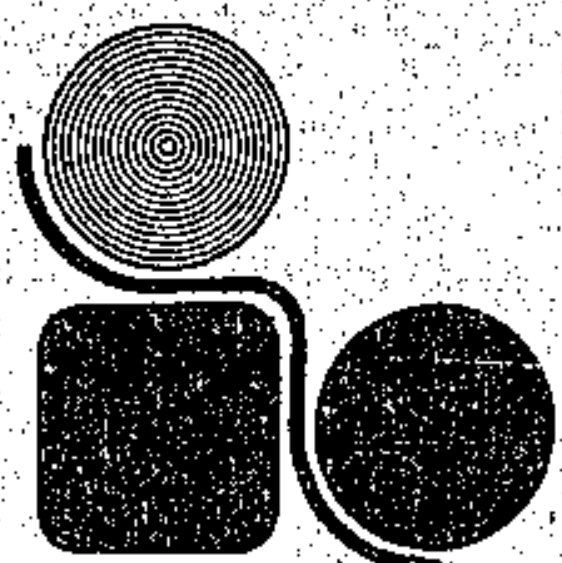

IMPRESA OFICIAL

**DIRETORIA
ADMINISTRAÇÃO
REDAÇÃO
PARQUE GRÁFICO**

Almirante Barroso, 735
Belém - Pará

PBX 226-7888
226-1353

Gabinete do Diretor-Presidente - 226-0078
Departamento de Administração - 226-1198

Obs.: As assinaturas do DIÁRIO OFICIAL DO ESTADO não dão direito ao recebimento de Cadernos Especiais elaborados exclusivamente para distribuição aos órgãos interessados.

Diretor-Presidente
GILBERTO DANIN

Diretor-Administrativo
CLEBER NEWTON VELASCO

Diretor Técnico
NAZIR RACHID

Diretor de Documentação e Divulgação
JOSÉ ILDONE FAVACHO SOEIRO

Chefe de Redação e Revisão
RAIMUNDO WALDIR BATALHA LOBÃO

TABELA DE ASSINATURAS E PUBLICAÇÕES

Na Capital

Anual Cr\$ 480.000
Semestral Cr\$ 240.000

Outros Estados e Municípios

Anual Cr\$ 848.000
Semestral Cr\$ 423.000

D.O. número atrasado por ano, aumenta Novecentos cruzelros (Cr\$ 900).

Publicações:

Página comum, cada centímetro Cr\$ 32.300. Preço por Página Cr\$ 6.589.200

PREÇO DESTE EXEMPLAR: Cr\$ 1.500

MATÉRIA PARA PUBLICAÇÃO

Das 07:30 às 12:30 horas diariamente excetuando os sábados.
RECLAMAÇÕES: 24 horas após a circulação do Diário na Capital e 8 dias nos Municípios e outros Estados.
OFÍCIOS OU MEMORANDOS: Devem acompanhar publicações a cobrar.
ASSINATURAS: Capital, Municípios e outros Estados em qualquer época.
PAGAMENTOS: Sempre em Cheque Nominal para a IMPRESA OFICIAL DO ESTADO.

008504/84	Maria Helena de Jesus	13	00ha.04a.50ca.
000025/85	Dilma da Silva Bahia	13	00ha.04a.00ca.
000150/85	Roberval Gustavo Rodrigues	17	00ha.50a.00ca.
	COLÔNIA MARITUBA - MUNICÍPIO BENEVIDES		
008185/84	Maria do Socorro Tavares e Souza	01 e 02	00ha.19a.42ca.
	COLÔNIA TOMÉ-AGU - MUNICÍPIO TOMÉ-AGU		
007694/84	Sueli da Silva Vieira	02	25ha.11a.27ca.
	COLÔNIA PINHEIRO - MUNICÍPIO BELÉM		
002627/83	Herbert Werner Aguiar Haase	18 e 20	00ha.91a.15ca.
	COLÔNIA MARITUBA - MUNICÍPIO BENEVIDES		
002940/85	Antonio Carlos Santos de Santana	2237	00ha.10a.01ca.
	COLÔNIA ANEXO ESTAÇÃO DE BENEFICIAMENTO - MUNICÍPIO BONITO		
001707/81	Ricardo Ferreira Lima	1330	25ha.37a.74ca.
000246/82	João Floriano Pinheiro	75,77 e 79	70ha.72a.91ca.
002083/84	Sebastião Pereira dos Santos	1909 e 1913	51ha.20a.00ca.
007006/84	Pedro Barbosa de Moura	1309,1315 e 1317	73ha.78a.74ca.
	COLÔNIA JAMBU-AGU - MUNICÍPIO IGARAPÉ-AGU		
003128/80	José Gomes da Silva	381 e 383	48ha.93a.02ca.
	COLÔNIA POSSEIROS DE MARACANÁ - MUNICÍPIO MARACANÁ		
003245/81	Antonia Soares de Lima	154	16ha.78a.86ca.
	COLÔNIA ANEXO ESTAÇÃO DE BENEFICIAMENTO - MUNICÍPIO NOVA TIMBOTEUA		
000964/82	Tito Felix da Costa	1054	29ha.59a.00ca.
000297/85	Joaquim Venâncio da Silva Filho	240	25ha.36a.81ca.
001832/85	José Ribamar Ferreira	858	29ha.35a.66ca.
001833/85	Francisco Gregório da Silva	796	25ha.56a.78ca.
	COLÔNIA ANEXO ESTAÇÃO DE BENEFICIAMENTO - MUNICÍPIO PEIXE-BOI		
001867/85	Orlando Teixeira Barros	269	24ha.32a.07ca.
	COLÔNIA ANTIGA DO PRATA - MUNICÍPIO SANTA MARIA DO PARÁ		
007654/84	Paulo Nobre da Silva	1250	23ha.09a.73ca.
	COLÔNIA SANTAREM NOVO - MUNICÍPIO SANTAREM NOVO		
001128/80	Joaquim Santana dos Santos	21 e 23	39ha.66a.69ca.
	COLÔNIA GRANJA AMÉRICA - MUNICÍPIO SANTO ANTONIO DO TAUÁ		
007148/84	Kenji Mori	78-A	14ha.65a.94ca.
007298/84	Kenji Mori	77-A	02ha.67a.05ca.
009069/84	Hisao Saito	44	25ha.17a.44ca.

Belém(PA), 05 de Julho de 1985
FERNANDO NILSON VELASCO
Presidente do ITERPA
Decreto nº 3190 de 06.02.1984
Publicado no D.O.E. de 17.02.1984

EXT. 5366 REG. 15086 Dia. 23/7/85

SECRETARIA DE ESTADO DE EDUCAÇÃO

EXTRATO DO CONTRATO DE LOCAÇÃO Nº 01/85-SEDUC

PARTES : SEDUC e ALBERTO DE MATOS SERRUYA, residente nesta Capital.
OBJETIVO : Locação do imóvel situado à Rua Galdino Veloso, nº 474, no Município de Santarém, neste Estado.
VALOR TOTAL : 10.200.000
CRÉDITO : As despesas decorrentes deste Contrato, correrão à conta da Verba Orçamentária. 16.01.08.07.021.2122 - Funcionamento dos Serviços Administrativos, 3132 - Outros Serviços e Encargos. Empenho nº 500074.
PRAZO : 12 meses, de 1º de janeiro a 31 de dezembro de 1985.

DATA DA ASSINATURA : 07 de janeiro de 1985.
ASSINATURAS : Professor WILTON DE QUEIROZ MOREIRA - SEDUC, ALBERTO DE MATOS SERRUYA, Locador.

EXTRATO DO CONTRATO DE LOCAÇÃO Nº 02/85-SEDUC

PARTES : SEDUC e BENEDITO ALVES DE SÁ, residente no Município de Santa Izabel do Pará, neste Estado.
OBJETIVO : Locação do imóvel situado à Praça Cetúlio Vargas, s/nº, no Município de Santa Izabel do Pará, neste Estado.
VALOR TOTAL : Cr\$ 3.000.000
CRÉDITO : As despesas decorrentes deste Contrato, correrão à conta da Verba Orçamentária. 16.01.08.07.021.2122 - Funcionamento dos Serviços Administrativos, 3132 - Outros Serviços e Encargos. Empenho nº 500144.
PRAZO : 12 meses de 1º de janeiro a 31 de dezembro de 1985.

DATA DA ASSINATURA : 28 de fevereiro de 1985.
ASSINATURAS : Professor WILTON DE QUEIROZ MOREIRA - SEDUC, BENEDITO ALVES DE SÁ, Locador.

EXTRATO DO CONTRATO DE LOCAÇÃO Nº 03/85-SEDUC

PARTES : SEDUC e ANTONIO RIBEIRO DA SILVA FILHO, residente no Município de Marabá, neste Estado.
OBJETIVO : Locação do imóvel situado à Rua Frei Raimundo Lamberzart, nº 2178, Cidade Nova, no Município de Marabá, neste Estado.
VALOR TOTAL : Cr\$ 14.100.000
CRÉDITO : As despesas decorrentes deste Contrato, correrão à conta da Verba Orçamentária. 16.01.08.07.021.2122 - Funcionamento dos Serviços Administrativos, 3152 - Outros Serviços e Encargos. Empenho nº 500094.
PRAZO : 12 meses de 1º de janeiro a 31 de dezembro de 1985.

DATA DA ASSINATURA : 10 de abril de 1985.
ASSINATURAS : Professor WILTON DE QUEIROZ MOREIRA - SEDUC, ANTONIO RIBEIRO DA SILVA FILHO, Locador.

EXTRATO DO CONTRATO DE LOCAÇÃO Nº 06/85-SEDUC

PARTES : SEDUC e a Paróquia de São Miguel Arcanjo, no Município de Maracanã, neste Estado.
OBJETIVO : Locação do imóvel situado à Rua São Mi

guel, s/nº, no Município de Maracanã, neste Estado.

VALOR TOTAL : Cr\$ 1.050.000
CRÉDITO : As despesas decorrentes deste Contrato, correrão à conta da Verba Orçamentária. 16.01.08.42.188.2048 - Desenvolvimento do Ensino de 1º Grau, 3132 - Outros Serviços e Encargos. Empenho nº 500108.
PRAZO : 7 meses de janeiro a julho de 1985.
DATA DA ASSINATURA : 26 de fevereiro de 1985.
ASSINATURAS : Professor WILTON DE QUEIROZ MOREIRA - SEDUC e ANA RODRIGUES DA COSTA BOTELHO, por procuração pelo Padre FRANCISCO CECCHINI, Titular da Paróquia de São Miguel Arcanjo.

EXTRATO DO CONTRATO DE LOCAÇÃO Nº 07/85-SEDUC

PARTES : SEDUC e ODINEIA MONTEIRO LISBOA, residente no Município de Maracanã, neste Estado.
OBJETIVO : Locação do imóvel situado à Rodovia Maracanã/KM 22, no Município de Maracanã, neste Estado.
VALOR TOTAL : Cr\$ 160.000
CRÉDITO : As despesas decorrentes deste Contrato, correrão à conta da Verba Orçamentária - 16.01.08.07.021.2122 - Funcionamento dos Serviços Administrativos, 3132 - Outros Serviços e Encargos. Empenho nº 500311.
PRAZO : 10 meses de 1º de março a 31 de dezembro de 1985.
DATA DA ASSINATURA : 16 de abril de 1985.
ASSINATURAS : Professor WILTON DE QUEIROZ MOREIRA - SEDUC, ODINEIA MONTEIRO LISBOA, Locadora.

EXTRATO DO CONTRATO DE LOCAÇÃO Nº 12/85-SEDUC

PARTES : SEDUC e o Senhor PEDRO MATOS DO NASCIMENTO, residente nesta Capital.
OBJETIVO : Locação do imóvel situado à Travessa Osvaldo Mutran, s/nº, em São Domingos do Araguaia, neste Estado.
VALOR TOTAL : Cr\$ 480.000
CRÉDITO : As despesas decorrentes deste Contrato, correrão à conta da Verba Orçamentária. 16.01.08.07.021.2122 - Funcionamento dos Serviços Administrativos, 3132 - Outros Serviços e Encargos. Empenho nº 500378.
PRAZO : 06(seis) meses, de 1º de março a 1º de setembro de 1985.
DATA DA ASSINATURA : 30 de abril de 1985.
ASSINATURAS : Professor WILTON DE QUEIROZ MOREIRA, SEDUC, Senhor PEDRO MATOS DO NASCIMENTO, Locador.

EXTRATO DO CONTRATO DE LOCAÇÃO Nº 013/85-SEDUC

PARTES : SEDUC e o Senhor OSVALDO PEREIRA SANTOS, residente nesta Capital.
OBJETIVO : Locação do imóvel situado à Rua Santa Luzia nºs 492/altos, 488/altos e 496/altos e baixos no bairro da Sacramento, nesta Capital.
VALOR TOTAL : Cr\$ 6.000.000
CRÉDITO : As despesas decorrentes deste Contrato, correrão à conta da Verba Orçamentária. 16.01.08.07.021.2122 - Funcionamento dos

0847

Serviços Administrativos, 3132 - Outros Serviços e Encargos. Empenho nº 500256.
PRAZO : 12 meses, de 1º de janeiro a 31 de dezembro de 1985.
DATA DA ASSINATURA : 29 de março de 1985.
ASSINATURAS: Professor WILTON DE QUEIROZ MOREIRA, SEDUC
 Senhor OSVALDO PEREIRA SANTOS, Locador.
 EXT.5367 REG.15084 Dia.23/7/85

EXTRATO DO CONVÊNIO Nº 17/85-SEDUC

PARTES : SEDUC e a Prefeitura Municipal de Augusto Corrêa, neste Estado.
OBJETIVO : Confecção de 1.000 carteiras destinadas às Unidades de Ensino Estadual no Município de Augusto Corrêa, podendo estender-se aos municípios circunvizinhos.
VALOR TOTAL : CR\$ 25.000.000
CRÉDITO : As despesas decorrentes deste Convênio, correrão por conta do Plano de Aplicação - SALÁRIO EDUCAÇÃO - Exercício de 1985, 16.01.08.42.188.1034 - Programação a cargo do SALÁRIO EDUCAÇÃO, 4130 - Investimento em Regime de Execução Especial.
VIGÊNCIA : O presente Convênio terá a vigência de 90 (noventa) dias corridos, contados a partir da data da assinatura do presente Termo.
DATA DA ASSINATURA : 08 de julho de 1985.
ASSINATURAS : Deputado FERNANDO COUTINHO JORGE, SEDUC,
 Senhor ESMELINO BRAGA DO NASCIMENTO,
 Prefeitura Municipal de Augusto Corrêa.
 EXT.5368 REG.15085 Dia.23/7/85

EXTRATO DE CONTRATO

Contratante: SEDUC-Contratada: Const. Sta. Paula Ltda. OBJETIVO: Construções e Recuperações nas Escolas Estaduais Camilo Salgado, Paulo Maranhão e Vilhena Alves. Valor Cr\$214.095.000 Prazo: 40 dias-VRBA-FINSOCIAL, SEPS/MEC, incluídos no PTA/85. Projeto: Expansão e Melhoria de Oportunidades Educacional no Ensino de 1º Grau. Meta 01/Ação 02-Ampliação de Unidades das Escolas e Meta 03/Ação 02-Apoio Administrativo e Pedagógico às Unidades Escolares de 1º Grau da Rede Oficial. Elementos de Despesa: Meta 01/Ação 02:Obras e instalações. Meta 03/Ação 02: Outros Serviços e Encargos. Linha Norteadora Acesso/curso, Pos Belém, Pa. Belém, 19.07.85 a) ARIBERTO VENTURINI-WILSON JOSE DE ARAUJO WILHO
 T.05728 REG.15091 Dia.23/7/85

Resumo dos Estatutos da Associação dos Moradores do Bairro da Guanabara-AMEG.
 Denominação- Associação dos Moradores do Bairro da Guanabara-AMEG-fica criada uma sociedade civil, sem fins lucrativos, sem vínculos de ordem religiosa ou político partidária, fundada em sessão da Assembléia Geral, realizada no dia 01 de Janeiro de 1983. Sede - no Bairro da Guanabara e Foro na cidade de Belém.
 Objetivos e Finalidades - a) Desenvolver os meios necessários para informar os moradores do Bairro, a situação social do local de moradia; b) Coordenar e organizar, unir e defender os moradores; c) Representar perante as autoridades constituídas os interesses individuais e coletivos dos associados, relativamente aos moradores do Bairro representado pela Associação e reivindicar junto aos Poderes Públicos as necessidades dos moradores do Bairro; d) Incentivar a educação popular por todos os meios; e) Promover estudos técnicos para solução dos problemas que se relacione com o Bairro; f) Manter intercâmbio com outras entidades populares e organizações de categorias de trabalhadores, à nível local, estadual, Nacional e Internacional, que estejam comprometidas com a luta por melhores condições de vida do povo.
 Prazo - Indeterminado, competindo à Assembléia Geral dos Associados decidir, nos termos deste estatuto, sobre sua extinção e sobre o destino a ser dado em tal hipótese, ao patrimônio, o qual necessariamente será destinada a instituições sem fins lucrativos com propósitos congêneres. É vedado à Sociedade remunerar os membros de sua Diretoria. Os resultados econômicos-financeiros oriundos de suas atividades ou ainda de doações, serão integralmente aplicados na consecução das finalidades sociais.
 Capítulo II - Dos Associados, Direitos e Deveres.
 Art. 5º ao 10º
 Capítulo III - Dos Órgãos da AMEG.
 Art. 12º - A AMEG tem a seguinte Organização:
 I - ASSEMBLÉIA GERAL dos Associados;
 II - CONSELHO FISCAL;
 III - CONSELHO DE REPRESENTANTES;
 IV - DIRETORIA
 Compete a Assembléia Geral: 1) Eleger a Diretoria; 2) Deliberar sobre a matéria prevista no Art. 13º, item I deste estatuto; 3) Deliberar sobre as decisões do Conselho de representantes; 4) Fixar o valor das obrigações financeiras dos sócios a título de contribuição periódica ou anuidades; 5) Deliberar sobre a modificação ou emendas no presente estatuto mediante o voto de pelo menos metade mais um dos sócios quites com suas obrigações sociais; 6) Deliberar sobre a matéria prevista no Art. 4º deste estatuto;
 6) Substituir e destituir os membros da Diretoria
 Capítulo VII
 Do Patrimônio e da Receita.
 Art. 29 O patrimônio e a receita da AMEG serão constituídos pelos bens e direitos a ela transferidos, pelos adquiridos no exercício de suas atividades, pelas contribuições dos sócios, pelas subvenções ofi-

ciais e particulares.
 Art. 30º Os bens e recursos da AMEG serão utilizados exclusivamente na realização de seus objetivos e finalidades.
 Art. 31º Poderá a AMEG receber contribuições, doações, doações e subvenções destinadas à formação e incremento de seu patrimônio, ou destinadas à realização de Programas de Trabalhos específicos, compatíveis com seus objetivos e finalidades.
DISPOSIÇÕES GERAIS E TRANSITÓRIAS.
 Art. 32º Os sócios não responderão, nem mesmo subsidiariamente, pelas obrigações da sociedade, nem mesmo pelos dirigentes dos órgãos que integram a estrutura da AMEG.
 Art. 33º Os membros da Diretoria em sua primeira investidura serão eleitos pelos participantes da Assembléia Geral da Fundação em que se aprovaram o presente Estatutos.
 Art. 34º Os casos omissos do presente Estatutos serão resolvidos pela Diretoria com recurso a Assembléia Geral.
 Art. 35º Sede Provisória situada à Rua Dr. Olinto Meira nº 22, Bairro da Guanabara, Município de Ananindeua, Estado do Pará. CEP 67.000
 Ananindeua, 1 de Janeiro de 1983
 Maria de Deus Alves Gaia
 Presidente
 Alvirna Augusta da Trindade Barbosa
 Secretário
 Maria José Barros de Araujo
 Tesoureiro

Resumo dos Estatutos da Associação dos Moradores da Providência.
 Denominação: Associação dos Moradores da Providência, sociedade Civil, sem fins lucrativos sem vínculos de ordem religiosa ou político partidária, fundada em sessão da Assembléia Geral, realizada no dia 28 de setembro de 1984.
 Sede e Foro : No bairro da Providência, na cidade de Belém estado do Pará.
 Objetivos e finalidade: a) Desenvolver os meios necessários para informar os moradores. b) Coordenar e Organizar, unir e defender os moradores. c) Representar perante as autoridades constituídas os interesses individuais e coletivos dos associados, relativamente aos moradores do bairro representado pela Associação e reivindicar junto aos poderes Públicos as necessidades dos moradores do bairro. d) Incentivar a educação técnica para solução dos problemas que se relacione com o bairro. e) Manter intercâmbio com outras entidades populares e organizações de categorias de trabalhadores à nível local, estadual, nacional e internacional, que estejam comprometidas com a luta por melhores condições de vida do povo.
 Bens Patrimoniais e Área de Abrangência : A A.M.P. poderá contar com os seguintes meios para garantir sua sobrevivência:
 a) Contribuição dos Sócios
 1 - Sócios fundadores
 2 - " Comunitários
 b) Convênios, auxílio e doações; c) Arrecadações / eventuais e promoções na Associação; d) Qualquer outro meio legal quando for para o bem da comunidade.
 Extinção - Em caso da A.M.P. vir a ser extinguir, os seus bens serão destinados às entidades congêneres situadas com preferência no mesmo perímetro onde se encontra a Associação e que tenham registro no CNSS. Dirigentes: Os órgãos dirigentes da Associação são: 1 - Assembléia Geral; 2 - Conselho de Representantes 3 - Diretoria 4 - Conselho Fiscal
 A Diretoria será composta de 12 membros eleitos entre os sócios, para um mandato de 02 anos, pela Assembléia dos associados especial e extraordinariamente convocada para esta finalidade permitida a reeleição por mais um mandato. Ao eleger a Diretoria, a Assembléia Geral votará para funções especificadas de Presidente, Vice-Presidente, Secretário, Tesoureiro, Diretor Social, Diretor de Imprensa e Diretor de Patrimônio.
 Do Patrimônio e da Receita - O patrimônio e a Receita da A.M.P. serão constituídos pelos bens e direitos a ela transferidos, pelos adquiridos no exercício de suas finalidades, pelas contribuições dos sócios. Os bens e recursos da A.M.P. serão utilizados exclusivamente na realização de seus objetivos e finalidades. Poderá a A.M.P. receber contribuições, doações e subvenções destinadas à formação e incremento de seu patrimônio, ou destinadas à realização de programas de Trabalhos específicos, compatíveis com seus objetivos e finalidades.
 Das Disposições Gerais e Transitórias.
 Os sócios não responderão, nem mesmo subsidiariamente, pelas obrigações da sociedade, nem pelos dirigentes dos órgãos que integram a estrutura da A.M.P. Os casos omissos do presente Estatuto serão resolvidos pela Diretoria com recurso a Assembléia Geral. Sede provisória situada à rua Providência nº 5.
 MARIA DO CARMO DINIZ FRANCO
 Presidente

ANÚNCIOS

CIPASA-CASTANHA INDUSTRIAL DO PARÁ S/A-C.G.C. nº 04.343.966/0001-44-Edital de Convocação-Ficam convocados os senhores acionistas a se reunirem em As-

sembléia Geral Extraordinária na Sede Social desta Empresa, sito à Rodovia PA-150, Km 240-Estrada do Projeto Seringueira, Km 50-Moju-PA, às 09:00 horas do dia 29 de Julho de 1985, a fim de deliberarem sobre a seguinte Ordem do Dia: a) Aumento do Capital Social Autorizado; b) Fixação do aumento da remuneração do Conselho de Administração e da Diretoria; c) O que ocorrer, Moju-PA, 20 de Julho de 1985. Emerson Alves Pinheiro-Presidente do Conselho de Administração.

T.05724 REG.15070 Dia.22, 23 e 24/7

BOV MOTOMECHANIZAÇÃO RURAL S/A
SOCIEDADE DE CAPITAL AUTORIZADO
CGC.MF. Nº 04.202.032/0001-20

CONVOCAÇÃO**ASSEMBLÉIA GERAL ORDINÁRIA E EXTRAORDINÁRIA**

Convidamos os Senhores Acionistas a se reunirem em Assembléia Geral Ordinária e Extraordinária, a realizar-se no dia 31 de Julho de 1.985, às 11:00 (Onze) horas, na sede social, na Rua João Alfredo, nº 224 - Belém(PA), a fim de deliberar sobre a seguinte Ordem do Dia:
 1) Exame e votação do Balanço Patrimonial e demais documentos referentes ao exercício social encerrado em 31.12.84. 2) Deliberar sobre a destinação dos resultados do exercício de 1984. 3) Aprovar a correção monetária do capital realizado em 31.12.84 e sua capitalização, nos termos do Artigo 167 da Lei nº 6.404/76 e do limite de autorização do Capital Social, com a consequente atualização da expressão monetária do capital social. 4) Eleger os membros do Conselho de Administração e fixar sua remuneração. 5) Fixar os honorários da Diretoria. 6) Outros assuntos de interesse social.

Belém, 22 de Julho de 1.985

(A) ARMANDO CONDE
 PRESIDENTE DO CONSELHO DE ADMINISTRAÇÃO.

NOVA CODEARA S/A**SOCIEDADE DE CAPITAL AUTORIZADO****CGC.MF. Nº 04.141.016/0001-75****CONVOCAÇÃO****ASSEMBLÉIA GERAL ORDINÁRIA E EXTRAORDINÁRIA**

Convidamos os Senhores Acionistas a se reunirem em Assembléia Geral Ordinária e Extraordinária a realizar-se no dia 31 de Julho de 1.985, às 9:00 (Nove) horas, na sede social, na Rua Conselheiro João Alfredo, nº 224 - Belém(PA), a fim de deliberar a seguinte Ordem do Dia:

1) Exame e votação do Balanço Patrimonial e demais documentos referentes ao exercício social encerrado em 31.12.84. 2) Deliberar sobre a destinação dos resultados do exercício de 1984. 3) Aprovar a correção monetária do Capital realizado em 31.12.84 e sua capitalização, nos termos do Art. 167 da Lei nº 6.404/76 e do limite de autorização do capital social, com a consequente atualização da expressão monetária do capital social. 4) Leitura, Discussão e votação da proposta da Diretoria de 17.07.85, para aumento do limite de autorização do capital social. 5) Exame e votação do pedido de demissão do cargo de Conselho de Administração Sr. Dauto José Azarite e se for o caso eleição de seu substituto e fixação de seus honorários. 6) Outros assuntos de interesse social.

Belém, 22 de Julho de 1.985

(A) ARMANDO CONDE
 PRESIDENTE DO CONSELHO DE ADMINISTRAÇÃO.

AGRO PASTORIL VITÓRIA DO ARAGUAIA S/A**SOCIEDADE DE CAPITAL AUTORIZADO****CGC.MF. Nº 47.461.678/0001-35****CONVOCAÇÃO****ASSEMBLÉIA GERAL ORDINÁRIA E EXTRAORDINÁRIA**

Convidamos os Senhores Acionistas a se reunirem em Assembléia Geral Ordinária e Extraordinária a realizar-se no dia 31 de Julho de 1.985, às 8:00 (Oito) horas, na sede social, na Rua Conselheiro João Alfredo, nº 224 - Belém(PA), a fim de deliberar sobre a seguinte Ordem do Dia:

1) Exame e votação do Balanço Patrimonial e demais documentos referentes ao exercício social encerrado em 31.12.84. 2) Deliberar sobre a destinação dos resultados do exercício de 1984. 3) Aprovar a correção monetária do capital realizado em 31.12.84 e sua capitalização, nos termos do Art. 167 da Lei nº 6.404/76 e do limite de autorização do Capital Social, com a consequente atualização da expressão monetária do Capital Social referida no Art. 3º dos Estatutos Sociais. 4) Eleger um membro componente do Conselho de Administração, tendo em vista a saída do Conselheiro Alencar de Mello Prouença, e fixar seus honorários. 5) Outros Assuntos de interesse social.*

Belém, 22 de Julho de 1.985

(A) ARMANDO CONDE
 PRESIDENTE DO CONSELHO DE ADMINISTRAÇÃO.

(T.nº 05726-Reg,nº 15090-Dias 23,24 e 25/07/85)

BRADESCO AMAZONIA S.A. CRÉDITO IMOBILIÁRIO

C.G.C. 04.703.393/0001-50
Sede: Avenida Presidente Vargas, 582 - Belém - PA
RELATÓRIO DA DIRETORIA

Senhores Acionistas

Em cumprimento às disposições legais e estatutárias, temos a satisfação de submeter à apreciação de V.Sas. o Balanço Patrimonial em 30 de junho de 1985, bem como as Demonstrações do Resultado, de Lucros Acumulados, das Mutações do Patrimônio Líquido e das Origens e Aplicações de Recursos, relativas ao 1.º semestre de 1985 acompanhadas das Notas Explicativas necessárias.

Colocamo-nos à disposição de V.Sas. para quaisquer esclarecimentos que julgarem necessários.

Belém, 16 de julho de 1985
A DIRETORIA

BALANÇO PATRIMONIAL — EM Cr\$ MIL

DEMONSTRAÇÃO DO RESULTADO — EM Cr\$ MIL

ATIVO	EM 30 DE JUNHO		PASSIVO	EM 30 DE JUNHO	
	1985	1984		1985	1984
CIRCULANTE	115.423.499	35.414.049	CIRCULANTE	287.487.322	38.672.786
DISPONÍVEL	81.767.885	5.373.513	RECURSOS DE TERCEIROS	264.806.537	34.894.713
Caixa e Bancos	185.846	38.353	Depósitos de Poupança	264.895.765	34.894.656
Títulos de Liquidez Imediata	18.220.000	4.056.870	Depósitos Especiais	772	57
Provisão para Ajuste de Títulos de Liquidez	—	(119.332)	CREDORES DIVERSOS E PROVISÕES	22.538.694	3.776.494
Depósitos no Fundo de Assistência de Liquidez	21.279.317	1.344.942	Credores Diversos	502.214	687.975
Provisão para Ajuste de Títulos Vinculados a Depósitos no FAL	(131.731)	—	Juros a Pagar	996.547	123.943
BNH - Depósitos no FAHBRE Livre	427.707	53.080	Correção Monetária a Pagar	17.835.856	2.089.048
Títulos Vinculados a Operações - Faixa Especial	42.587.385	—	Impostos a Pagar	1.757.176	794.834
Provisão para Ajuste de Títulos Vinculados a Operações - Faixa Especial	(800.639)	—	Outras Provisões	1.446.899	100.694
APLICAÇÕES IMOBILIÁRIAS	741.480	252.523	OUTRAS EXIGIBILIDADES	52.091	1.579
Aquisição de Casa Própria	741.460	252.523	Créditos à Disposição de Financiados	51.981	—
APLICAÇÕES IMOBILIÁRIAS TRANSITÓRIAS	61.636	—	Exigibilidades Diversas	110	1.579
Bens Imóveis em Trânsito	61.636	—	RESULTADOS DE EXERCÍCIOS FUTUROS	261.638	—
APLICAÇÕES DIVERSAS	5.825.574	20.567.670	RENDAS DE EXERCÍCIOS FUTUROS	261.638	—
Títulos e Valores Mobiliários	19.963	5.495	PATRIMÔNIO LÍQUIDO	16.281.268	3.732.221
BNH - Depósitos a Prazo	—	26.289.813	CAPITAL SOCIAL	3.840.000	1.226.000
BNH - Depósitos no FAHBRE Compulsório	2.980.818	156.766	De Residentes no País	3.840.000	1.226.000
Cotas do Fundo de Estabilização	2.477.056	—	AUMENTO DE CAPITAL	500.000	—
Operações de Crédito - Faixa Especial	—	35.578	RESERVAS	10.491.301	2.506.221
Aplicações por Incentivos Fiscais	387.737	80.018	De Capital	4.369.723	892.587
OUTROS CRÉDITOS REALIZÁVEIS	23.188.575	3.219.943	De Lucros	6.121.578	1.613.634
Banco Central - Conta Integralização de Capital	507.194	—	LUCROS ACUMULADOS	1.449.967	—
BNH - Responsabilidades Diversas	17.552.811	25.373			
Seguradoras - Responsabilidades Diversas	—	28.822			
Créditos de Rendas a Incorporar	3.466.006	66.509			
Créditos Diversos	1.662.564	3.099.239			
OUTROS BENS E VALORES	897.150	—			
CONTAS INTERDEPARTAMENTAIS	2.901.219	—			
REALIZÁVEL A LONGO PRAZO	186.174.237	6.906.402			
APLICAÇÕES IMOBILIÁRIAS	26.287.805	5.293.628			
Produção de Habitações	2.646.419	—			
Aquisição de Casa Própria	24.640.469	5.333.046			
Provisão para Créditos Imobiliários em Liquidação	(999.083)	(39.418)			
APLICAÇÕES IMOBILIÁRIAS TRANSITÓRIAS	—	—			
Créditos Imobiliários em Liquidação	378.912	143.559			
Provisão para Créditos Imobiliários em Liquidação	(378.912)	(143.559)			
APLICAÇÕES DIVERSAS	71.296.771	—			
Cotas do Fundo de Estabilização	71.296.771	—			
OUTROS CRÉDITOS REALIZÁVEIS	88.589.661	1.612.774			
BNH - Responsabilidades Diversas	52.284.387	—			
Créditos de Rendas a Incorporar	36.305.274	1.612.774			
PERMANENTE	2.432.492	84.556			
IMOBILIZADO	2.251.504	44.919			
Móveis e Utensílios	206.003	36.022			
Máquinas e Aparelhos	91.001	7.831			
Equipamentos de Comunicação	6.568	1.725			
Imóveis de Uso	2.009.209	—			
Fundo de Depreciação do Imobilizado	(70.141)	(1.845)			
Imobilizações Intangíveis	8.864	1.186			
DIFERIDO	180.988	39.637			
Encargos de Exercícios Futuros	230.536	40.880			
Fundo de Amortização	(49.548)	(1.243)			
TOTAL	304.030.228	42.405.607	TOTAL	304.030.228	42.405.607

	SEMESTRES FINDOS EM 30 DE JUNHO	
	1985	1984
RECEITAS OPERACIONAIS	110.684.234	18.830.127
Rendas de Disponibilidades	42.033.611	8.761.734
Rendas de Empréstimos Imobiliários	1.596.787	—
Rendas de Financiamentos Imobiliários	16.310.944	3.180.789
Rendas de Aplicações Imobiliárias Transitórias	197.966	39.821
Rendas de Aplicações Diversas e Outras	56.544.926	6.847.783
DESPESAS OPERACIONAIS	107.260.563	16.010.717
Despesas Administrativas	1.340.892	203.600
Despesas Patrimoniais	387.680	288.463
Despesas de Operações Passivas	104.843.450	15.367.888
Aprovisionamentos, Ajustes e Reversões Diversos	628.541	145.766
RESULTADO OPERACIONAL	9.423.671	2.819.410
RECEITAS NÃO OPERACIONAIS	38.088	8.793
Rendas Eventuais	38.088	8.793
DESPESAS NÃO OPERACIONAIS	6.079	112
Despesas Eventuais	3.079	112
RESULTADO NÃO OPERACIONAL	32.009	8.596
RESULTADO DE CORREÇÃO MONETÁRIA	(5.470.665)	(1.078.825)
RESULTADO ANTES DO IMPOSTO DE RENDA	3.985.015	1.749.181
PROVISÃO PARA O IMPOSTO DE RENDA	1.757.178	794.834
LUCRO LÍQUIDO DO SEMESTRE	2.227.837	954.347
LUCRO LÍQUIDO DO SEMESTRE EM Cr\$ MIL	2.227.837	954.347
NÚMERO DE AÇÕES	1.416.250.000	1.100.000.000
LUCRO LÍQUIDO DO SEMESTRE POR AÇÃO EM Cr\$	1,5731	0,8675

HISTÓRICO	SEMESTRES FINDOS EM 30 DE JUNHO	
	1985	1984
SALDO INICIAL	—	—
CORREÇÃO MONETÁRIA	—	—
LUCRO LÍQUIDO	2.227.837	954.347
DESTINAÇÃO DO LUCRO LÍQUIDO		
Reserva Legal	(111.392)	(47.717)
Reserva Estatutária para Aumento de Capital	—	(815.967)
Reserva Estatutária para Pagamento de Dividendos	(137.367)	(90.663)
Dividendos a pagar	(529.111)	—
SALDO FINAL	1.449.967	—

HISTÓRICO	SEMESTRES FINDOS EM 30 DE JUNHO	
	1985	1984
ORIGENS DOS RECURSOS	9.784.111	2.261.067
LUCRO LÍQUIDO DO SEMESTRE	2.227.837	954.347
AJUSTES AO LUCRO LÍQUIDO	6.587.860	1.226.702
Depreciações e Amortizações	54.173	2.111
Resultado de Correção Monetária	5.470.665	1.078.825
Varição na Provisão para Créditos Imobiliários em Liquidação a Longo Prazo	1.063.022	145.766
VARIACÃO NOS RESULTADOS DE EXERCÍCIOS FUTUROS	163.695	—
DOS ACIONISTAS	500.000	—
Integralização de Aumento de Capital	500.000	—
DE TERCEIROS	307.719	80.018
Reserva Oriunda de Incentivos Fiscais	307.719	80.018
APLICAÇÕES DE RECURSOS	124.123.022	3.619.361
BONIFICAÇÃO EM DINHEIRO/DIVIDENDOS DECLARADOS E/OU PAGOS	529.111	120.000
AQUISIÇÃO DE BENS	20.617	32.564
Imobilizado	20.617	32.564
AUMENTO DO REALIZÁVEL A LONGO PRAZO	123.536.013	3.428.642
APLICAÇÕES NO DIFERIDO	37.281	38.155
REDUÇÃO DO CAPITAL CIRCULANTE LÍQUIDO	114.338.911	1.358.294
VARIACÃO DO CAPITAL CIRCULANTE ATIVO CIRCULANTE		
No Início do Semestre	56.941.979	19.611.093
No Fim do Semestre	115.423.499	35.414.049
PASSIVO CIRCULANTE		
No Início do Semestre	114.666.891	21.511.536
No Fim do Semestre	287.487.322	38.672.786
REDUÇÃO DO CAPITAL CIRCULANTE LÍQUIDO	172.820.431	17.161.250
REDUÇÃO DO CAPITAL CIRCULANTE LÍQUIDO	114.338.911	1.358.294

DEMONSTRAÇÃO DAS MUTAÇÕES DO PATRIMÔNIO LÍQUIDO — EM Cr\$ MIL

HISTÓRICO	CAPITAL SOCIAL	AUMENTO DE CAPITAL	RESERVAS DE CAPITAL	RESERVAS DE LUCROS	LUCROS ACUMULADOS	TOTAIS DOS SEMESTRES FINDOS EM 30 DE JUNHO	
						1985	1984
SALDOS NO INÍCIO DO SEMESTRE	1.226.000	200.000	2.633.203	3.089.363	—	7.148.566	1.727.882
CORREÇÃO MONETÁRIA DO SEMESTRE	—	—	3.842.801	2.783.456	—	6.626.257	1.089.974
AUMENTO DE CAPITAL COM RESERVAS	2.414.000	—	(2.414.000)	—	—	—	—
AUMENTO DE CAPITAL POR SUBSCRIÇÃO AGES de 28.11.84 e 30.05.85	200.000	300.000	—	—	—	500.000	—
RESERVA ORIUNDA DE INCENTIVOS FISCAIS	—	—	307.719	—	—	307.719	80.618
BONIFICAÇÃO PAGA EM DINHEIRO	—	—	—	—	—	—	(120.000)
LUCRO LÍQUIDO DO SEMESTRE	—	—	—	—	2.227.837	2.227.837	954.347
DESTINAÇÃO DO LUCRO LÍQUIDO DO SEMESTRE:							
Reserva Legal	—	—	—	111.392	(111.392)	—	—
Reserva Estatutária para Pagamento de Dividendos	—	—	—	137.367	(137.367)	—	—
Dividendos a pagar	—	—	—	—	(529.111)	(529.111)	—
SALDOS NO FIM DO SEMESTRE	3.840.000	500.000	4.369.723	6.121.578	1.449.967	16.281.268	3.732.221

0849

1 - PRINCIPAIS DIRETRIZES CONTÁBEIS

As diretrizes contábeis adotadas para a contabilização das operações e para a elaboração das demonstrações financeiras emanam da lei das Sociedades por Ações e das normas do Banco Nacional da Habitação, consubstanciadas no "Plano de Contas das Sociedades de Crédito Imobiliário".

a) Apuração do resultado

O resultado, apurado pelo regime de competência, considera:

- o efeito líquido da correção monetária sobre o ativo permanente e o patrimônio líquido, a índices oficiais;
- os rendimentos e encargos, adicionados das variações monetárias ou cambiais, a índices oficiais, incidentes sobre ativos e passivos circulantes e a longo prazo;
- as taxas sobre operações com mutuários, os deságios cobrados dos vendedores de imóveis nas aquisições de créditos e as comissões sobre financiamentos de capital de giro. Até 10% dessas taxas e deságios são apropriados no semestre da contratação das operações, sendo o restante diferido e reconhecido em receita em função do prazo médio das operações. As comissões sobre financiamentos de capital de giro são apropriadas no prazo dos contratos. Até 1984 essas receitas eram apropriadas no ato da contratação das operações;
- a comissão de abertura de crédito sobre empréstimos a empresários, da qual 20% é apropriado no ato da contratação e o restante em função da comercialização das unidades do empreendimento;
- os efeitos de ajustes de ativos para o valor de mercado ou de realização;
- as parcelas atribuíveis de imposto de renda, com os correspondentes incentivos fiscais.

b) Ativo circulante e realizável a longo prazo

São demonstrados pelos valores de realização, incluindo as correções monetárias, variações cambiais e os juros auferidos. A provisão para créditos imobiliários em liquidação é apurada de acordo com as disposições regulamentares e em valor suficiente para cobrir possíveis perdas.

NOTAS EXPLICATIVAS AS DEMONSTRAÇÕES FINANCEIRAS**c) Imobilizado**

Demonstrado ao custo corrigido monetariamente. A depreciação é computada pelo método linear com base em taxas admitidas pela legislação tributária, que contemplam a vida útil econômica dos bens.

d) Passivo circulante

Demonstrado pelos valores conhecidos ou calculáveis, incluindo os encargos e as variações monetárias incorridas.

2 - APLICAÇÕES IMOBILIÁRIAS

As aplicações imobiliárias consistem em empréstimos, financiamentos e aquisição de créditos concedidos com prazos de amortização, geralmente, de até quinze anos, rendem juros de até 10% ao ano e correção monetária de acordo com a variação dos índices das Unidades Padrão de Capital e são garantidas por hipotecas dos imóveis financiados.

3 - COTAS DO FUNDO DE ESTABILIZAÇÃO

O Fundo de Estabilização é gerido pelo Banco Nacional da Habitação - BNH e tem o objetivo básico de promover melhor distribuição da oferta de crédito imobiliário entre as diversas regiões do País e agilizar a aplicação dos recursos de poupança voluntária. As cotas do Fundo de Estabilização são resgatadas em parcelas mensais, rendem juros de 7% ao ano e são corrigidas monetariamente com base na variação da Unidade Padrão de Capital.

4 - BENS IMOVEIS EM TRANSITO

Imóveis em trânsito são apresentados ao valor de adjudicação dos imóveis, arrematação ou dação em pagamento.

5 - CRÉDITOS DIVERSOS

Correspondem principalmente a juros proporcionais e correção monetária incidentes sobre os depósitos no Fundo de Assistência de Liquidez e no FAHBRE e sobre os títulos de liquidez imediata, e a juros proporcionais sobre aplicações imobiliárias.

6 - DEPÓSITOS EM POUPANÇA

São remunerados com correção monetária, calculada com base na variação dos índices das Obrigações Reajustáveis do Tesouro Nacional (ORTN), e juros de 0,5% ao mês, creditados mensalmente às contas dos depositantes. Os encargos incorridos são apropriados de acordo com o regime de competência, acrescidos no balanço de 30 de junho de 1985, por diferença de taxa (efeito líquido Cr\$ 554.586 mil), devidos às cadernetas de poupança cujas datas base não coincidem com o 1.º dia do mês.

7 - CRÉDITOS ABERTOS A TERCEIROS

	EM Cr\$ MIL	EM 30 DE JUNHO
	1985	1984
A disposição de financiados	51.981	---
A serem liberados:		
- nos próximos doze meses	3.843.579	---
- nos meses subsequentes	120.642	---

8 - CAPITAL SOCIAL

O capital social, totalmente subscrito e integralizado, em 30 de junho de 1985 era representado por 1.416.250.000 (1984 - 1.100.000.000) ações ordinárias, nominativas, sem valor nominal. Consoante deliberado em AGE de 30 de maio de 1985, ainda pendente de aprovação do Banco Central do Brasil o capital social foi aumentado de Cr\$ 3.840.000 mil para Cr\$ 4.340.000 mil, com emissão de 156.250.000 novas ações ordinárias, nominativas, ao preço unitário de Cr\$ 3,20. O capital social integralizado em dinheiro desde a constituição montou Cr\$ 1.800.000 mil em 30 de junho de 1985 (1984 - Cr\$ 1.100.000 mil). Conforme disposição estatutária, aos acionistas está assegurado um dividendo mínimo obrigatório de 25% do lucro líquido de cada exercício, ajustado nos termos da lei societária.

9 - GARANTIAS RECEBIDAS DE TERCEIROS

Compreendem garantias hipotecárias e seguros de créditos e montam Cr\$ 38.125.261 mil (1984 - Cr\$ 7.443.989 mil).

Belém, 16 de julho de 1985

DIRETORIA:**Presidente:**

Lázaro de Melo Brandão

Vice-Presidente:

Antônio Beltran Martinez

Diretores:

Antônio Aguiar Graça

Antônio Bornia

Durval Silvério

Manoel Cabete

Fernão Carlos Botelho Bracher

Aicléides Lopes Tápias

Luiz Corrêa Salles

João Francisco Zácarl

Florivaldo de Carvalho

Edson Borges

Manoel Amaral Vasconcelos

Arnaldo Zorzetto

Edson Fernando Ávila

Mário José Mateus

Dorival Antônio Bianchi

Ageo Silva

Armando Fernandes Júnior

Celso Melon Raggio

Décio Tenerello

Firmino Fernandes Sobrinho

Heroy Cordeiro

Ildelfonso Alves Queiroz

José Roberto Aparecido Nunciaroni
TC CRC SP - N.º 73.877 "S" PA**PARECER DOS AUDITORES INDEPENDENTES**

16 de julho de 1985

Aos Diretores

Bradesco Amazônia S.A. Crédito Imobiliário

Examinamos os balanços patrimoniais da Bradesco Amazônia S.A. Crédito Imobiliário em 30 de junho de 1985 e de 1984 e as correspondentes demonstrações do resultado, de lucros acumulados, das mutações do patrimônio líquido e das origens e aplicações de recursos dos semestres findos nessas datas, preparados segundo as normas estabelecidas pelo Banco Nacional da Habitação para as sociedades de crédito imobiliário. Efetuamos nossos exames consoante normas de auditoria geralmente aceitas, incluindo, por conseguinte, as provas nos registros e documentos contábeis e a aplicação de outros procedimentos de auditoria que julgamos necessários nas circunstâncias.

Somos de parecer que as referidas demonstrações financeiras apresentam adequadamente a posição financeira da Bradesco Amazônia S.A. Crédito Imobiliário em 30 de junho de 1985 e de 1984 e o resultado das operações, as mutações do patrimônio líquido e as origens e aplicações de recursos desses semestres de conformidade com as normas contábeis estabelecidas pelo Banco Nacional da Habitação para as sociedades de crédito imobiliário, aplicados de maneira uniforme.

PRICE WATERHOUSE
Auditores Independentes
CRC-SP-160 "S" PAEdmundo Simões Bastos
Contador
CRC-SP-33.693 "T" BA "S" PA

(T.º 05725-Reg.º 15087-Dia 23/07/85)

EDITAL DE CONVOCAÇÃOS/A RIO XINGU, INDUSTRIAL E AGROPECUÁRIA
CGC/MF nº 04.200.572/0001-75**ASSEMBLÉIA GERAL EXTRAORDINÁRIA**

Ficam convocados os Srs. Acionistas da S/A RIO XINGU, INDUSTRIAL E AGROPECUÁRIA a reunirem-se no escritório central, sito em Belém, no Estado do Pará, na Avenida Conselheiro Furtado nº 468, no dia 01 de agosto de 1985, às 10:00 horas, afim de deliberar sobre a seguinte Ordem do Dia:

- (a) Aumento do capital social subscrito, de Cr\$. 2.611.239.807 para Cr\$. 3.341.239.807, mediante subscrição particular de ações pelos Srs. Acionistas, dentro do limite do capital autorizado;

- (b) Outros assuntos de interesse social.
Belém, 23 de julho de 1985
A Diretoria

T.05727 REG.15088 Dias 23, 24 e 25/7/85

BCN AGROPASTORIL S/A**SOCIEDADE DE CAPITAL AUTORIZADO**

CGC.MF. Nº 03.503.802/0001-02

CONVOCAÇÃO**ASSEMBLÉIA GERAL ORDINÁRIA E EXTRAORDINÁRIA**

Convidamos os Senhores Acionistas da BCN AGROPASTORIL S/A, a se reunirem em Assembléia Geral Ordinária e Extraordinária a realizar-se no dia 31 de julho de 1985, às 14:00 (quatorze) horas, na sede social, na Rua Conselheiro João Alfredo, 224 - Belém(PA), a fim de deliberarem a respeito da seguinte Ordem do Dia:

- 1) Exame e votação do Balanço Patrimonial e demais documentos referentes ao exercício encerrado em 31.12.84. 2) Deliberar sobre a destinação dos resultados do exercício de 1984. 3) Aprovar a correção monetária do capital social realizado em 31.12.84, e sua capitalização, bem como do limite de autorização do capital social, com a consequente atualização da expressão monetária do Capital Social referida no "CAPUT" do Artigo 4º do Estatuto Social. 4) Outros assuntos de interesse social.

Belém, 22 de Julho de 1.985

(A) ARMANDO CONDE

PRESIDENTE DO CONSELHO DE ADMINISTRAÇÃO.

GERMINA SEMENTES SELECIONADAS S/A**SOCIEDADE DE CAPITAL AUTORIZADO**

CGC.MF. Nº 04.375.986/0001-35

CONVOCAÇÃO**ASSEMBLÉIA GERAL ORDINÁRIA E EXTRAORDINÁRIA**

Ficam convocados os Senhores Acionistas da GERMINA SEMENTES SELECIONADAS S/A, a se reunirem em Assembléia Geral Ordinária e Extraordinária a realizar-se no dia 31 de Julho de 1985, às 15:00 (quinze) horas, na sede social, na Rua Conselheiro João Alfredo, 224, Belém(PA), a fim de deliberar sobre a seguinte Ordem do Dia:

- 1) Exame e votação do Balanço Patrimonial e demais documentos referentes ao exercício encerrado em 31.12.84. 2) Deliberar sobre a destinação dos resultados do exercício de 1984. 3) Aprovar a correção monetária do Capital Social realizado em 31.12.84 e sua capitalização, bem como do limite de autorização do Capital Social, com a consequente atualização da expressão monetária do Capital Social referida no "CAPUT" do Artigo 4º do Estatuto Social. 4) Eleger os membros do Conselho de Administração e fixar sua remuneração. 5) Fixar os honorários da Diretoria. 6) Outros Assuntos de interesse social.

Belém, 22 de Julho de 1.985

(A) ARMANDO CONDE

PRESIDENTE DO CONSELHO DE ADMINISTRAÇÃO.

MINERADORA ROICADOR S/A**SOCIEDADE DE CAPITAL AUTORIZADO**

CGC.MF. Nº 51.727.345/0001-82

CONVOCAÇÃO**ASSEMBLÉIA GERAL ORDINÁRIA E EXTRAORDINÁRIA**

Convidamos os Senhores Acionistas para se reunirem em Assembléia Geral Ordinária e Extraordinária a realizar-se no dia 31 de Julho de 1.985, às 10:00 (Dez) horas, na sede social, na Rua João Alfredo, nº 224 - Belém(PA), a fim de deliberar sobre a seguinte Ordem do Dia:

- 1) Exame e votação do Balanço Patrimonial e demais documentos referentes ao exercício social encerrado em 31.12.84. 2) Deliberar sobre a destinação dos resultados do exercício de 1984. 3) Aprovar a correção monetária do Capital realizado em

31.12.84 e sua capitalização, nos termos do Art. 167, da Lei nº 6.404/76 e do limite de autorização do Capital Social, com a consequente atualização da expressão monetária do Capital Social referida no Art. 4º do Estatuto Social. 4) Leitura, Discussão e votação da proposta da Diretoria de 17.07.85 para aumento do limite de autorização do Capital Social. 5) Exame e votação do pedido de demissão ao cargo de Conselheiro de Administração do Sr. Dau to José Azarite e, se for o caso, eleição do seu substituto e fixação de seus honorários. 6) Outros assuntos de interesse social.

Belém, 22 de Julho de 1.985

(A) ARMANDO CONDE

PRESIDENTE DO CONSELHO DE ADMINISTRAÇÃO.

T.05726 REG.15090 Dias.23, 24 e 25/7/85

SAVA**SERVIÇOS AÉREOS DO VALE AMAZÔNICO S/A.**

CGC/MF 04.357.661/0001-20

ASSEMBLÉIA GERAL EXTRAORDINÁRIA**EDITAL DE CONVOCAÇÃO**

Ficam convocados os senhores acionistas da SAVA - Serviços Aéreos do Vale Amazônico S/A, a se reunirem em Assembléia Geral Extraordinária, no dia 30 de julho de 1985, às 08:00 horas, na sede da empresa, à Rua Manoel Barata, 718 sala 1508 em Belém (PA), para deliberarem sobre os seguintes assuntos:

- I - Alteração na composição acionária da empresa;
II - Retificação de atos da Assembléia Geral Extraordinária de 10 de maio de 1983;
III - Alteração do Estatuto Social;
IV - Eleição de nova Diretoria e Conselho Fiscal;
V - O que ocorrer.

Belém (PA), 17 de julho de 1985

RAYMUNDO DUARTE MUNITZ
Diretor-Superintendente

T.05725 REG.15078 Dias.22, 23 e 24/7/85

FAZENDAS REUNIDAS VATICANO S/A - CGC/NF: 04.980.421/0001-87.

CAPITAL AUTORIZADO CR\$ 4.000.000.000, CAPITAL SUBSCRITO CR\$ 995.770.199 E CAPITAL INTEGRALIZADO CR\$ 149.321.000. EXTRATO DA ATA DE REUNIÃO DO CONSELHO DE ADMINISTRAÇÃO, REALIZADA EM 15.07.85. ÀS OITO HORAS, NA SEDE SOCIAL SITO À RODOVIA BR 010 KM 1602, NA CIDADE DE PARAGUARI, ESTADO DO PARÁ.



DENAM DENDE DA AMAZÔNIA S/A CGC. Nº 05.858.345/0001-02 BALANÇO PATRIMONIAL EM 31 DE MARÇO DE 1985 RELATÓRIO DA DIRETORIA

Senhores Acionistas, Cumprida as disposições legais e estatutárias submetemos à apreciação de V. Ss., o Balanço Patrimonial e a Demonstração de Resultados correspondentes ao período de 01.04.84 a 31.03.85.

BALANÇO PATRIMONIAL EM 31 DE MARÇO DE 1985 (Expresso em Milhares de Cruzeiros)

Table with columns for Ativo (Circulante, Investimentos, Imobilizável a Longo Prazo) and Passivo (Circulante, Recursos para Aumento de Capital, Patrimônio Líquido) for the years 1985 and 1984.

AÇÕES PREFERENCIAIS NOMINATIVAS, NO VALOR NOMINAL DE CR\$-1 (UM CRUZEIRO) CADA UNA, NO MONTANTE DE CR\$ 836.141.199, A SEREM SUBSCRITAS NAS SEGUINTE PROPORÇÕES: 370.000.000 AÇÕES PREFERENCIAIS CLASSE "A" PELO FUNDO DE INVESTIMENTOS DA AMAZÔNIA-FINAM, DEVIDAMENTE AUTORIZADO PELA SUPERINTENDÊNCIA DO DESENVOLVIMENTO DA AMAZÔNIA-SUDAM, CONFORME OF. GS. 03008/85 DE 12 DE JULHO DE 1985, 466.141.199 AÇÕES PREFERENCIAIS CLASSE "B" PELA AÇÃOISTA LINDINALVA SANTANA FERNANDES CONFORME SEU CRÉDITO EM CONTA CORRENTE EM 31.05.85, FOI APROVADA POR UNANIMIDADE A EMISSÃO E SUBSCRIÇÃO DAS AÇÕ

ES ACIMA CONFORME BOLETIM DE SUBSCRIÇÃO DE 16.07.85, ASSINADOS PELA SRA. LINDINALVA SANTANA FERNANDES, REPRESENTANTE DA EMPRESA, PELO SR. CLAUDIO/NOR A.A. NOGUEIRA-DIRETOR FINANCEIRO E RUI BARREIROS DA ROCHA-CHEFE INTY DO DEPTO DE INC. FISCAIS E AÇÕES; REPRESENTANDO O FINAM, REFERIDA ATA FOI ENCERRADA EM 16.07.85, JUNTO O SEU TEXTO INTEGRAL SIDO LAVRADO EM LIVRO PRÓPRIO E ARQUIVADO NA TENDA COMERCIAL DO ESTADO DO PARÁ SOB O Nº 1192/85 DE 18.07.85. SRA. DO SOCORRO S.VASCONCELOS-SECRETÁRIA GERAL EM EXERCÍCIO DA JUCEPA. EXT.5369 REG.15089 Dia.23/7/85

Two tables: 'DEMONSTRAÇÃO DO RESULTADO DO EXERCÍCIO' and 'DEMONSTRAÇÃO DAS MUTAÇÕES DO PATRIMÔNIO LÍQUIDO - EM MILHARES DE CR\$'. Includes sub-tables for 'DEMONSTRAÇÃO DAS ORIGENS E APLICAÇÕES DE RECURSOS' and 'NOTAS EXPLICATIVAS'.

DENAM DENDE DA AMAZÔNIA S/A CGC(NF) Nº 05.858.345/0001-02 ASSEMBLÉIAS GERAIS ORDINÁRIA E EXTRAORDINÁRIA - CONVOCAÇÃO. Ficam os Senhores Acionistas convocados para as Assembleias Gerais Ordinária e Extraordinária que se realizarão no dia 31 de Julho de 1985 às 10:00 horas na sede social à Rod. BR 010 Km 1694 Município de São Domingos do Capim, Estado do

Pará, afim de deliberar sobre a seguinte ordem do dia: ORDINARIAMENTE (a) Leitura, discussão e votação do relatório de Diretoria, Balanço Patrimonial e demais demonstrações financeiras, referentes ao exercício findo em 31 de Março de 1985; (b) Aprovação e capitalização da reserva resultante da correção monetária do capital social; (c) Fixação dos honorários dos membros do Conselho de Administração e da Diretoria, para o período de Agosto de 1985 a Julho de 1986. EX

TRAORDINARIAMENTE; (d) Alteração do endereço da filial da sociedade situada na cidade de Belém, PA; (e) Outros assuntos de interesse social. São Domingos do Capim, 23 de Julho de 1985. Conselho de Administração. T. 05726- REG. Nº 15091 DIAS- 23,24,25/07/85.

RESENHAS DA JUSTIÇA ESTADUAL

CARTÓRIO MOACYR SANTIAGO JUIZ DE DIREITO DA PRIMEIRA VARA DO CIVIL E COMÉRCIO, ÓRFÃO, AUSENTE E INTERDITOS DA COMARCA DE BELÉM, ESTADO DO PARÁ. JUIZ, DRA. TEREZINHA MARTINS DA FONSECA CARTÓRIO DO PRIMEIRO OFÍCIO DO CIVIL E COMÉRCIO, ÓRFÃO, AUSENTE E INTERDITOS ESCRIVÃO: MOACYR SANTIAGO RESENHA DO DIA 17 DE JULHO DE 1985. Proc. nº 3.054/85-DE CONTRAPROTESTO. AUTOR: Antonio Ronaldo Camacho Baena. RÉUS: Rmilio Camacho Baena, e mulher. ADVOGADO: Dr. Paulo de Tarsos D. Klautau. DESPACHO: À conta.

tulo a requerente mediante recibo. Proc. nº 2.844/85-DE EXECUÇÃO. EXEQUENTE: Importadora de Ferragens S/A. EXECUTADA: Ecoir-Em - presa de Construções Cíveis e Rodoviária. ADVOGADOS: Drs. Atahualpa F. Neto e C. Colombo Gonçalves. DESPACHO: Defiro o pedido. Entregue-se o título mediante recibo. Proc. nº 2.945/85-DE EXECUÇÃO. EXEQUENTE: Albery Monteiro da Silva. EXECUTADA: Maria Raimunda Silva Kobayashi. ADVOGADO: Dr. Elias P. de Almeida. DESPACHO: Junta o Sr. Oficial de Justiça omandado devidamente cumprido. Proc. nº 3.034/85-DE EXECUÇÃO. EXEQUENTE: Impino - Comércio de Material Elétrico Ltda. EXECUTADA: Copem- Construtora Paraense de Estrutura Metálica S/A. ADVOGADOS: Drs. Gilson de O. Souza e Elizabeth M. Sparano. DESPACHO: I-Deposite o cheque mencionado em Caderneta de Poupança do Banpará. II- À conta. Proc. nº 2.786/85-DE EXECUÇÃO HIPOTECÁRIA. EXEQUENTE: Venda- Associação de Poupança e Empréstimo. EXECUTADO: Pedro Rodrigues Ferreira. ADVOGADA: Dra. Antoinete Machado. DESPACHO: Expeça-se o mandado de desocupação. Belém, 17 de julho de 1985. Moacyr Santiago - Escrivão.

Forneça copia mais recente da última declaração / de renda do executado Arthur Claudio Martins Pinto e outro. PETIÇÃO DE: Comaq-Comercio de Maquinas e Equipamentos Limitada, por seu advogado, apresentando Apelação da decisão prolatada na ação de consignação em pagamento movida contra Rosier Matheus Chaves. Proc. nº 167/85 AGRADO DE INSTRUMENTO Agr.: Associação Educadora S. Francisco de Assis Adv.: Ana Maria C. Gomes Agr.: Tracy Campbell Barbosa Adv.: José Acreano Brasil DESP.: Intime-se o agravado para apresentar as peças que deseja trasladada para a formação do agravo. Proc. nº 320/85 MEDIDA CAUTELAR Req.: John Archbold Van Syckel Adv.: Eliete de Souza Lopes Req.: Maria Ivone Dias Van Syckel DESP.: Concedo a medida liminar de separação de / corpos, sem audiência da ré. Cite-se para responder. EXPEDIENTE REMETIDO AOS JUIZES 4ª VARA Proc. ns: 320/85 e 167/85 EXPEDIENTE DO CONTADOR E DISTRIBUIDOR REMETIDOS Proc. nº 396/84 - Execução c/ Embargos Luciano da Silva Maia Evangelino Antonio da Silva Junior Proc. nº 268/85 - C. Precatória Oriunda de S. Luiz-MA, para citar Ivan Muniz de Carvalho a req. do Banco Safra S/A. MANDADOS EXPEDIDOS E RECOLHIDOS EXPEDIDO Proc. nº 177/85 - Despejo Maria Amelia Monteiro de Oliveira Edilson dos Santos Costa OBS.: Entregue ao Of: Bandeira PETIÇÃO INICIAL Proc. nº 323/85 - Execução Safra-Credito, Financiamento e Investimento S/A Adv.: Carlos Luiz Affonso Agnelo Valentim Guimarães e Outros DESP.: A. Cite-se. Valor: CR\$6.699.000-- Proc. nº 324/85 - Busca e Apreensão Safra-Credito, Financiamento e Investimento S/A Adv.: Carlos Luiz Affonso Luiz Francisco Ribeiro Carvalho DESP.: A. Apreenda-se. Deposita-se. Cite-se. Valor: -CR\$ 1.520.100-- Proc. nº 325/85 - Execução Rita de Melo Assunção Adv.: Raimundo Pereira Cavalcante Ednairdes Duarte de Oliveira DESP.: A. Cite-se, Valor: CR\$ 389.000--

EXPEDIENTE DO DIA 17 DE JULHO DE 1985 - 4ª FEIRA PODER JUDICIÁRIO DO ESTADO DO PARÁ CARTÓRIO DO 4º OFÍCIO-CIVIL, COMÉRCIO E FAMILIA FORUM - PALACIO DA JUSTIÇA - 3º ANDAR BELÉM - PARÁ ESCRIVÃO: - AMILCAR CAMARA LEAO EXPEDIENTE RECEBIDO DOS JUIZES 4ª VARA PETIÇÃO DE: Nucleo Decorações Ltda., por seu advogado dra. Ana Maria C. Stilianidi, requerendo homologação do acordo firmado na ação de execução movida contra Doris Coelho Araujo. PETIÇÃO DE: Edevaldo Leal da Costa, por seu advogado dra. Evangelina A. Parah, expondo e requerendo um horário de visita a maior, filha do casal, na ação de Separação Judicial movida contra Escolastica Saboia da Costa. PETIÇÃO DE: Dora Alice Martyres Venturini, por seu advogado dr. Cesar Z. Martyres, requerendo junta dos comprovantes dos gastos com antecipação de custas judiciais na ação de execução movida / contra Maria Luiza Rocha Ramos. PETIÇÃO DE: Evarildo das Graças Bentes Pereira, / por seu advogado dr. Gera do Ferreira Lima Filho, requerendo assistência da ação de execução movida contra Paulo Fernando da Silveira. PETIÇÃO DE: Sinal S/A, por seu advogado dr. Adherbal M. Mattos, requerendo seja oficiado a Delegacia da Receita Federal deste Estado, a fim de que

Proc. nº 3.054/85-DE CONTRAPROTESTO. AUTOR: Antonio Ronaldo Camacho Baena. RÉUS: Rmilio Camacho Baena, e mulher. ADVOGADO: Dr. Paulo de Tarsos D. Klautau. DESPACHO: À conta. Proc. nº 2.959/85-DE REPARAÇÃO DE DANO. AUTOR: Claudir Américo Figueiredo de Carvalho. RÉUS: Antonio Filho da Silva e outros. ADVOGADOS: Drs. José F. Chaves e Maria A. M. Oliveira. DESPACHO: À conta. Proc. nº 1.603/82-AÇÃO ORDINÁRIA DE ANULAÇÃO (APELAÇÃO CIVIL) AUTOR: Luizio Dias Franco. RÉU: Condomínio do Edifício Nossa Senhora de Nazaré. ADVOGADOS: Drs. Maria D.S. de Oliveira e Miguel Elias Zemer. DESPACHO: Cumpra-se o Acórdão. Proc. nº 2.445/84-DE INVENTÁRIO dos bens deixados por falecimento de Amândio da Silva Ferreira. INVENTARIANTE: Emedina Ramos Ferreira. ADVOGADOS: Drs. Wilton Nery e Francisco C. Bidelis. DESPACHO: Julgo habilitados os requerentes. Pigan os interessados. Proc. nº 3.046/84-AÇÃO CAUTELAR-CONSISTENTE EM SEQUESTRO. (Replicado por incorreção). AUTORES: Leonor Baena M.nard e outros. RÉUS: Atrou Ciriaco Baena e outros. ADVOGADOS: Drs. Paulo de T. D. Klautau, Edmar de S. Pereira e Paulo Lamarão. DESPACHO: Diga o A. sobre a contestação. Proc. nº 2.376/84-E PARCOS A EXECUÇÃO. EMARGANTE: Geraldo Rabelo Barbosa. EMARGADOS: Herdeiros de Leon David Souza. DESPACHO: Cumpra-se o Acórdão. Proc. nº 2.902/85-DE INTERDIÇÃO DE MARIA DE JESUS PEREIRA. Req: Maria da Consolação de Figueiredo Pereira. ADVOGADOS: Drs. Manuel F. Neto e Américo Leal. DESPACHO: Guarde-se o titular. Proc. nº 2.998/85-DE EXECUÇÃO. EXEQUENTE: E.D. Araújo Cia. Ltda. EXECUTADO: Antonio Fita Moreira ADVOGADA: Dra. Maria Madalena G. Quitas. DESPACHO: Desentranhe-se o mandado, a fim de que, o Sr. Oficial de justiça proceda a penhora do bem mencionado. Proc. nº 2.994/85-DE EXECUÇÃO. EXEQUENTE: Comércio e Indústria de Ferragens e Madeira S/A. EXECUTADA: Ecoir- Empresa de Construções Cíveis e Rodoviária S/A. ADVOGADOS: Drs. Maria de F. M. Ferreira e Cristovam C. Gonçalves. DESPACHO: Defiro o pedido. Seja feita a entrega do título a requerente mediante recibo.

Proc. nº 2.844/85-DE EXECUÇÃO. EXEQUENTE: Importadora de Ferragens S/A. EXECUTADA: Ecoir-Em - presa de Construções Cíveis e Rodoviária. ADVOGADOS: Drs. Atahualpa F. Neto e C. Colombo Gonçalves. DESPACHO: Defiro o pedido. Entregue-se o título mediante recibo. Proc. nº 2.945/85-DE EXECUÇÃO. EXEQUENTE: Albery Monteiro da Silva. EXECUTADA: Maria Raimunda Silva Kobayashi. ADVOGADO: Dr. Elias P. de Almeida. DESPACHO: Junta o Sr. Oficial de Justiça omandado devidamente cumprido. Proc. nº 3.034/85-DE EXECUÇÃO. EXEQUENTE: Impino - Comércio de Material Elétrico Ltda. EXECUTADA: Copem- Construtora Paraense de Estrutura Metálica S/A. ADVOGADOS: Drs. Gilson de O. Souza e Elizabeth M. Sparano. DESPACHO: I-Deposite o cheque mencionado em Caderneta de Poupança do Banpará. II- À conta. Proc. nº 2.786/85-DE EXECUÇÃO HIPOTECÁRIA. EXEQUENTE: Venda- Associação de Poupança e Empréstimo. EXECUTADO: Pedro Rodrigues Ferreira. ADVOGADA: Dra. Antoinete Machado. DESPACHO: Expeça-se o mandado de desocupação. Belém, 17 de julho de 1985. Moacyr Santiago - Escrivão.

Proc. nº 326/85 - Execução
Amarivaldo Cardoso Barra
Adv: Eder Mauro C. Barra
Clube do Remo
DESP: A. Cite-se. Valor: -CR\$2.200.000--

AUDIÊNCIA

Não houve.

CARTÓRIO LEMES - 5ª Ofício de Cível e Conciliação
RESENHA DO DIA 17 DE JULHO DE 1985

5ª Vara - Processo nº 169.11.85 - SEPARAÇÃO JUDICIAL
CONSensual - Requerentes: ALBERTO LEMES e
DRO SILVIA DA ROCHA BASTOS e CLAUDIA
BASTOS. Adv. Edgar da Costa Jure
ma - Despacho: "R. hoje. Ouvi os conjuges e
verifiquei a impossibilidade de conciliação
e a vontade livre de se separarem. Digam-se e
termo de ratificação. Diga o l.
P."

5ª Vara - Processo nº 311/22/85 - SEPARAÇÃO CONSENSUAL
- Requerentes: EDEALDO DA SILVA e
MARIA LUIZA LEMER DA SILVA. Adv. Wilson
Ronaldo Monteiro - Despacho: "R. hoje. Ouvi
os conjuges e verifiquei a impossibilidade
de conciliação e a vontade livre de se
separarem. Digam-se e termo de ratificação.
Diga o l. P."

5ª Vara - Processo nº 07.03.85 - EXECUÇÃO - Exequente:
NÚCLEO, DECORAÇÕES LTDA. Adv. Carlos
Hachen Chaves - Executada: BRASILTON DELÉM
POTETS TURISMO S/A - Adv. Paulo Erico Kera
os Guairos - Despacho: "R. hoje. Cumpra-se"
e despacho do fls. 22."

RESENHA DO DIA 17/07/85

CARTÓRIO DO OITAVO OFÍCIO
ESCRIVÃ: ANA DA MATA LOBATO

OITAVA VARA

Processo nº 5135/85 AÇÃO DE EXECUÇÃO
REQUERENTE: Banco do Brasil S/A.
ADV: José Gomes de Menezes Sá Filho.
REQUERIDO: Jeová Queiros de Vilhena.
DESP: A Conta, após devolvam-se os presentes autos ao Juízo
Reprecente com os cumprimentos deste Juízo de Direito.

OITAVA VARA

Processo nº AÇÃO DE SEPARAÇÃO JUDICIAL CONS.
REQUERENTE: Antonio Janary Valente.
ADV: José Acreano Brasil.
REQUERIDO: Maria das Graças de Macedo Valente.
DESP: A Conta.

OITAVA VARA

Processo nº 5193/85
REQUERENTE: José Bartolomeu da Silva Ramos e Maria de Fátima
Sarmiento Ramos.
ADV: Icarai Dias Dantas.
DESP: A Conta.

OITAVA VARA

Processo nº 5174/85 AÇÃO DE INDENIZAÇÃO
REQUERENTE: Pedro Nazareni Santos de Alencar.
ADV: José Augusto Amorim Bama.
REQUERIDO: Lundgren Teciões S/A.
DESP: Diga o Autor Sobre a contestação.

OITAVA VARA

Processo nº 6552/85 AÇÃO DE AGRAVO DE INSTRUMENTO
REQUERENTE: Posto Paratense Ltda.
ADV: Albérico Pimentel Filho.
REQUERIDO: A. Couto Transportes.*
ADV: Carlos Augusto de Albuquerque.
DESP: Subam os presentes autos a apreciação da Superior Instância.

CARTÓRIO DO NONO OFÍCIO
Resenha do dia 17.07.85
NONA VARA

SEPARAÇÃO JUDICIAL

Requerentes: Carlos Ernani Dacier Lobato Filho e
Hildenise Furtado Dacier Lobato (adv: Luiz Roberto
Meira e Galilo Jorge Kzan)
Sentença (trecho final): "...Isto posto. Homolo-
go, por sentença a separação consensual do casal,
para que produza seus efeitos jurídicos e legais.
Depois de transitada esta, em julgado, expeça-se
o competente mandado para a averbação do respectivo
registro civil. P.L.R. Belém, 15.07.85 a) LIA
ROSA GUIMARÃES AZEVEDO"

ARROLAMENTO

Inventariante: Maria de Lourdes Xavier Leoncio (
adv) Evangelina Farah).
Inventariado: Bene de Lucilia Martins e Alberto
José Leoncio
Despacho: "Diga a Fazenda Pública. Belém, 17.07.
85 a) LIA ROSA GUIMARÃES AZEVEDO".

FALENCIA

Requerente: E.E. Equipamentos Eletrônicos S/A (
adv Antonio Fernando de Oliveira)
Requerida: Soterra Ltda
Despacho: "Cite-se. Belém, 17.07.85 a) LIA ROSA
GUIMARÃES AZEVEDO".

ALVARÁ

Requerente: Delmira do Espírito Santo Furtado Jar-
dina (adv José Maria Furtado)
Despacho: "Intima-se a requerente sobre o que re-
quer o M. Público. Belém, 17.07.85 a) LIA ROSA
GUIMARÃES AZEVEDO".

RESENHA DO CARTÓRIO FAMILIANO LOBATO - 11ª OFÍ-
CIO - Belém, 17 de julho de 1985.

AÇÃO: - Inventário - 4ª. Vara - nº 88/81
Inventariado: Paulo Maranhão Filho
Inventariante: Clovis Maranhão (Adv. Dr. Car-
los Balbino Torres Potiguar)
Herdeiros: Haroldo Lima Maranhão e outros
(Adv. Dr. Julio Augusto de Alencar)
Despacho: Diga os interessados.

AÇÃO: - Execução - 11ª. Vara - nº 198/85
Autor: Banco Econômico S/A (Adv. Dr. Oswaldo
Trindade)
Reu: José Luiz Antunes Martins e outra (Adv.
Dr.)
Despacho: Expeça-se a carta precatória re-
querida às fls. 15.

AÇÃO: - Inventário - 11ª. Vara - nº 216/83
Inventariado: Antonio Maria Fernandes Ri-
beiro, digo, Rendeiro
Inventariante: Raimunda Reis Rendeiro (Adv.
Dr. João José Maroja)
Herdeiro: Francisco Reis Rendeiro (Adv. Dr.
Evangelina Alencar Farah)
Despacho: A conta.

AÇÃO: - Arrolamento Sumário - 11ª. Vara - nº 289/85
Inventariados: Altino e Arlinda Brito Pon-
tes
Inventariante: Lourdes Menezes de B. Pontes
Despacho: Nomeio a sra. Lourdes Menezes de
Brito Pontes inventariante dos bens /
deixados por seus genitores, devendo /
prestar o compromisso legal e apresen-
tar as primeiras declarações. Oficie-se
à Delegacia da Receita Federal e Pro-
curadoria da União. Defiro o pedido de
alvará.

AÇÃO: - Inventário - 11ª. Vara - Provedoria
Inventariado: Thomaz Galvão
Inventariante: Nilton da Silva Sozinho (Adv.
Dr. Raimundo de Paiva Ozório)
Interessado: Waldemar Salgado (Adv. Dr. Sil-
vio de Oliveira Souza)
Despacho: Dê-se vistas dos autos ao sr. //
Waldemar Salgado na pessoa de seu //
procurador.

15ª OFÍCIO

FAZENDA PÚBLICA ESTADUAL, MUNICIPAL E AUTARQUIAS.
ESCRIVÃ: ANA MARIA MELO CASTELO BRANCO DE CARVALHO.

JUIZ: DR. PEDRO PAULO MARTINS.

15ª VARA.

RESENHA DO DIA 17.07.85.

CARTÓRIO ANA CASTELO

Proc. nº 89/85 de MANDADO DE SEGURANÇA

Impetrante: J; PEREIRA DA SILVA, E OUTROS; (Adv. Lau-
rônio M. da Rocha)
Impetrado: SR. PREFEITO MUNICIPAL DE BELÉM (Adv.).
Despacho: Indefiro a medida liminar. Notifique-se a
autoridade coatora para prestar informações no pra-
zo legal. (art. 7º item I da Lei 1.533 de 31.12.51).
Em, 04.07.85. Dra. Rosa Mª Celso Portugal.
Despacho: J. aos autos. Intime-se a Prefeitura para
que se abstenha de derrubar o prédio até que sejam
prestadas as informações. Em, 16.07.85. Dra. Rosa
Mª Celso Portugal, Juíza de Direito Não Titular de
1ª Vara, no exercício da 15ª Vara-Fazenda Pública.

Belém, 17 de Julho de 1985.

Ana Maria Melo Castelo Branco de
Carvalho.
Escrivã.

EDITAIS JUDICIAIS

ESTADO DO PARÁ
PODER JUDICIÁRIO
COMARCA DE ITAITUBA
EDITAL DE CITAÇÃO
PELO PRAZO DE VINTE (20) DIAS

A Dra. Elena Farag, Juíza de Direito da Segunda
Vara da Comarca de Itaituba, Estado do Pará, usando
de suas atribuições legais, etc..

PAZ SABER, a quem este Edital vierem ou dele tive-
rem conhecimento, que se processa perante este Juí-
zo, uma Ação Declaratória (Proc. nº 1394/85), em que
é suplicante: a Prefeitura Municipal de Aveiço, e su-
plicados: Manoel Martins dos Santos e Elza Santos
de Almeida, e, pelo presente, pelo prazo de vinte
(20) dias a contar de sua publicação, fica o supli-
cado Manoel Martins dos Santos, brasileiro, estado
civil ignorado, braçal, atualmente em lugar incerto
e não sabido, Citado para comparecer, querendo, a
ação Declaratória, dentro do prazo legal, sob pena
de não o fazendo serem aplicadas as penas de reve-
lia e de confissão quanto à matéria de fato. E para
que chegue ao conhecimento do suplicado e de todos
e não aleguem ignorância, será o presente Edital pu-
blicado na forma da Lei. Dado e passado nesta Cida-

de de Itaituba, Estado do Pará, aos vinte e seis
(26) dias do mês de junho de mil novecentos e oitenta
e cinco (1985). Eu (Ilágivel), Escrivão que datilografei
e subscrevi.

Dra. ELENA FARAG
Juíza de Direito da 2ª Vara
n.º 05725 REG.15072 Dia. 23/7/85

EDITAL DE CITAÇÃO COM O PRAZO DE TRINTA (30) DIAS

O Doutor CARLOS ALBERTO FLEXA DE OLIVEIRA, Juiz de Direi-
to da cidade e Comarca de Tucuruí, Estado do Pará, na for-
ma da Lei, etc.

FAZ SABER a todos quantos o presente Edital com o prazo
de trinta (30) dias, virem, ou dele conhecimento tiverem que,
por este Juízo e Cartório se processam os termos dos autos
de Ação de Execução que o BANCO DO BRASIL S.A.-Agência de Tu-
curuí move contra HÉLIO GONZAGA ANONÁCIO, ALVIM PEDRO ANONÁ-
CIO e RAIMUNDO AFONSO DOS SANTOS, e o presente para CITAR o
executado HÉLIO GONZAGA ANONÁCIO e sua mulher, brasileiros,
casados, agricultores, residentes atualmente em lugar incerto
e não sabido, para pagarem no prazo de vinte e quatro (24)
horas, a quantia de cr\$ 368.789 (trezentos e sessenta e oito
mil, setecentos e oitenta e nove cruzeiros), acrescida de
juros, correção monetária, multa, honorários, custas proces-
suais e demais cominações legais, ou no mesmo prazo nomear
bens à penhora, sob pena de ser convertido o arresto de um
lote nº 38 da Gleba 51, com uma área de 100,00 78ha., locali-
zado no Município de Jacundá, neste Estado, em penhora, que
correrá em Cartório após a terminação do prazo do edital. E
para que ninguém possa alegar ignorância mandou o MM. Juiz ex-
pedir o presente Edital que será publicado pela imprensa e
afixado no local de costume na forma da Lei.- Dado e passado
nesta cidade e Comarca de Tucuruí, aos doze (12) dias do mês
de junho do ano de mil novecentos e oitenta e cinco (1985) .
-Eu, (a) Maria do Carmo Silva Soares, Escrivã do feito, que o
datilografei e subscrevi.

Dr. CARLOS ALBERTO FLEXA DE OLIVEIRA
Juiz de Direito
EXT. 5365 REG. 15083 Dia. 23/7/85

JUSTIÇA FEDERAL

JUSTIÇA FEDERAL DA PRIMEIRA INSTÂNCIA
SEÇÃO JUDICIÁRIA DO PARÁ
BOLETIM Nº 105/85

JUIZO FEDERAL DA 1ª. VARA

Dr. JOSÉ ANSELMO DE FIGUEIREDO SANTIAGO - JUIZ FE-
DERAL DA 1ª. VARA E DIRETOR DO FORO
Dr. JOSÉ AGUIAR BARROSO - Diretor da SECRETARIA AD-
MINISTRATIVA E DA 1ª. VARA.

EXPEDIENTE DO DIA 03.07.1985

OFÍCIOS:

- S/Nº : Do Cartório do 1º Ofício de Registro /
Civil de Nascimentos e Óbitos.
Assunto : Presta informação em atenção ao Ofício
nº 0997 de 18.06.85.
DESPACHO : Junte-se aos autos. Belém, Pa, em 03.
07.85 (a) A. Santiago - Juiz Federal /
da 1ª. Vara.
Nº 027/85 : Do DEPARTAMENTO DE POLÍCIA FEDERAL-CRJ
/SR/DPF/PA.
Assunto : De ordem e em atendimento à solicita-
ção contida no Ofício nº 1134/85, de-
volve duas vias do Mandado de Prisão /
contra o nacional PAULO RIBEIRO DA SIL-
VA.
DESPACHO : Junte-se aos autos. Belém, Pa, em 03.
07.85 (a) A. Santiago - Juiz Federal /
da 1ª. Vara
Nº 1143/85: Do DEPARTAMENTO DE POLÍCIA FEDERAL-CART
/SR/DPF/PA.
Assunto : Encaminha documentos ref. ao IPL nº 011
/77.
DESPACHO : Idêntico ao anterior
Nº 1145/85: Do DEPARTAMENTO DE POLÍCIA FEDERAL-SR/
DPF/PA
Assunto : Encaminha documentos ref. ao IPL nº 196
/84-SR/DPF/PA
DESPACHO : Idêntico ao anterior.
Nº 1152/85: Do DEPARTAMENTO DE POLÍCIA FEDERAL-CART
/SR/DPF/PA
Assunto : Encaminha documento ref. ao IPL nº 062/
77.
DESPACHO : Idêntico ao anterior.
Nº 1151/85: Do DEPARTAMENTO DE POLÍCIA FEDERAL-CART
/SR/DPF/PA
Assunto : Encaminha documento ref. ao IPL nº 02//
76.
DESPACHO : Idêntico ao anterior.
Nº 1174/85: Do Juiz FEDERAL DA 2ª. VARA DA SEÇÃO JU-
DICIÁRIA DO ESTADO DO PARÁ.
Assunto : Comunica período de férias regulamenta-
res de 04/07 a 02/08 (parciais).
DESPACHO : Ciente. Comunique-se ao C.J.F. e ar-
quive-se. Belém, Pa, em 03.07.85 (a)
A. Santiago - Juiz Federal da 1ª. Va-
ra e Diretor do Foro.
Nº 4447/85: Do Diretor Geral do DEPARTAMENTO FEDE-
RAL DE JUSTIÇA.
Assunto : Encaminha Certificado de Naturaliza-
de JOÃO MANUEL DOS SANTOS CARDOSO.
DESPACHO : A. Conclusps. Belém, Pa, em 03.07.85/
(a) A. Santiago - Juiz Federal da 1ª.
Vara.
Nº 771/85/P: Do Ministro Presidente do SUPREMO TRI-
BUNAL FEDERAL.
Assunto : Encaminha CARTA ROGATÓRIA nº 4.249-3,
oriunda do TRIBUNAL DE GRANDE INSTAN-
CIA DE CAIENA.
DESPACHO : A. Cumpra-se. Belém, Pa, em 03.07.85.
(a) A. Santiago - Juiz Federal da 1ª.
Vara.

0852

14 - Terça-feira, 23

cargo de provimento em Comissão do Quadro Geral de Pessoal da Assembléia Legislativa do Estado do Pará de "Oficial de Gabinete do Presidente", a partir de 01 de abril de 1985.

Cumpra-se, Registre-se e Publique-se
Belém, 28 de Março de 1985

Deputado HERMÍNIO CALVINHO FILHO
Presidente
Deputado ALDEBARO B. DA ROCHA KLAUTAU
1º Secretário
Deputado JOSÉ ITAMAR PONTES FRANCEZ
2º Secretário

(G. Reg. nº 10197)

DECRETO LEGISLATIVO Nº 803/85

O Presidente da Assembléia Legislativa do Estado do Pará, usando das atribuições que lhe confere o Regimento Interno.

RESOLVE:

Nomear, de acordo com o § 2º do art. 104 da Emenda Constitucional nº 01 de 29.10.69 e Lei nº 5.207 de 18.12.84 e Resolução nº 05/85 de 07.01.85 JOSÉ AUGUSTO CORRÊA LOBATO, para ocupar o cargo de provimento em Comissão do Quadro Geral de Pessoal da Assembléia Legislativa do Estado do Pará de "Assistente Técnico de Liderança", a partir de 1º de abril de 1985.

Cumpra-se, Registre-se e Publique-se
Belém, 28 de março de 1985

Deputado HERMÍNIO CALVINHO FILHO
Presidente
Deputado ALDEBARO B. DA ROCHA KLAUTAU
1º Secretário
Deputado JOSÉ ITAMAR PONTES FRANCEZ
2º Secretário

(G. Reg. nº 10197)

DECRETO LEGISLATIVO Nº 805/85

O Presidente da Assembléia Legislativa do Estado do Pará, usando das atribuições que lhe confere o Regimento Interno.

RESOLVE:

Nomear de acordo com § 2º do art. 104 da Emenda Constitucional nº 01 de 29.10.69 e Lei 5.207 de 18.12.84 e Resolução nº 05/85 de 07.01.85, MARIA LUZIA DE ARAÚJO SILVA, para ocupar o cargo de provimento em Comissão de "Auxiliar de Gabinete Parlamentar" do Quadro Geral de Pessoal da Assembléia Legislativa do Estado do Pará, a partir de 1º de maio de 1985.

Cumpra-se, Registre-se e Publique-se
Belém, 01 de maio de 1985

Deputado HERMÍNIO CALVINHO FILHO
Presidente
Deputado ALDEBARO BARRETO KLAUTAU
1º Secretário
Deputado JOSÉ ITAMAR PONTES FRANCEZ
2º Secretário

(G. Reg. nº 10197)

DECRETO LEGISLATIVO Nº 807/85

O Presidente da Assembléia Legislativa do Estado do Pará, usando das atribuições que lhe confere o Regimento Interno.

RESOLVE:

Nomear de acordo com § 2º do art. 104 da Emenda Constitucional nº 01 de 29.10.69 e Lei nº 5.207 de 07.01.85, SÔNIA DIAS CAVALCANTE GUERREIRO, para o cargo de provimento em comissão do Quadro Geral de Pessoal da Assembléia Legislativa do Estado do Pará de "Assistente de Gabinete Parlamentar", a partir de 1º de maio de 1985.

Cumpra-se, Registre-se e Publique-se
Belém, 01 de maio de 1985

Deputado HERMÍNIO CALVINHO FILHO
Presidente
Deputado ALDEBARO B. DA ROCHA KLAUTAU
1º Secretário
Deputado JOSÉ ITAMAR PONTES FRANCEZ
2º Secretário

(G. Reg. nº 10197)

DECRETO LEGISLATIVO Nº 808/85

O Presidente da Assembléia Legislativa do Estado do Pará, usando das atribuições que lhe confere o Regimento Interno.

RESOLVE:

Nomear, de acordo com o § 2º do art. 104 da Emenda Constitucional nº 01 de 29.10.69 e Lei nº 5.207 de 18.12.84 e Resolução nº 05/85 de 07.01.85, ELI BATISTA DA SILVEIRA JÚNIOR, para o cargo de provimento em comissão de "ASSISTENTE DE GABINETE PARLAMENTAR" do Quadro Geral de Pessoal da Assembléia Legislativa do Estado do Pará, a partir de 1º de maio de 1985.

Cumpra-se, Registre-se e Publique-se.
Belém, 01 de maio de 1985

Dep. HERMÍNIO CALVINHO FILHO
Presidente
Dep. ALDEBARO BARRETO KLAUTAU
1º Secretário
Dep. JOSÉ ITAMAR PONTES FRANCEZ
2º Secretário

DECRETO LEGISLATIVO Nº 809/85
O Presidente da Assembléia Legislativa do Estado do Pará, usando das atribuições que lhe confere o Regimento Interno.

RESOLVE:

Nomear, de acordo com o § 2º do art. 104 da Emenda Constitucional nº 01 de 29.10.69 e Lei nº 5.207 de 18.12.84 e Resolução nº 05/85 de 07.01.85, PAULO DE SOUZA CARVALHO, para o cargo de provimento em comissão de "ASSISTENTE DE GABINETE PARLAMENTAR" do Quadro Geral de Pessoal da Assembléia Legislativa do Estado do Pará, a partir de 01 de maio de 1985.

Cumpra-se, Registre-se e Publique-se.
Belém, 01 de maio de 1985

Dep. HERMÍNIO CALVINHO FILHO
Presidente
Dep. ALDEBARO KLAUTAU
1º Secretário
Dep. JOSÉ ITAMAR PONTES FRANCEZ
2º Secretário

(G. Reg. nº 10.197)

DECRETO LEGISLATIVO Nº 810/85

O Presidente da Assembléia Legislativa do Estado do Pará, usando das atribuições que lhe confere o Regimento Interno.

RESOLVE:

Nomear, de acordo com o § 2º do art. 104 da Emenda Constitucional nº 01 de 29.10.69 e Lei nº 5.207 de 18.12.84 e Resolução nº 05/85 de 07.01.85, ANA ROSA MENDONÇA DE JESUS, para o cargo de provimento em comissão de "AUXILIAR DE GABINETE PARLAMENTAR" do Quadro Geral de Pessoal da Assembléia Legislativa do Estado do Pará, a partir de 1º de abril de 1985.

Cumpra-se, Registre-se e Publique-se

Belém, 29 de março de 1985
Dep. HERMÍNIO CALVINHO FILHO
Presidente

Dep. ALDEBARO BARRETO KLAUTAU
1º Secretário
Dep. JOSÉ ITAMAR PONTES FRANCEZ
2º Secretário

(G. Reg. nº 10.197)

DECRETO LEGISLATIVO Nº 812/85

O Presidente da Assembléia Legislativa do Estado do Pará, usando das atribuições que lhe confere o Regimento Interno.

RESOLVE:

Nomear, de acordo com o § 2º do art. 104 da Emenda Constitucional nº 01 de 29.10.69 e Lei nº 5.207 de 18.12.84 e Resolução nº 05/85 de 07.01.85 RUTH LÉIA BEZERRA DA SILVA, para ocupar o cargo de provimento em comissão do Quadro Geral de Pessoal da Assembléia Legislativa do Estado do Pará de "SECRETARIA DE PRESIDENTE", a partir de 15 de maio de 1985.

Cumpra-se, Registre-se e Publique-se.
Belém, 16 de maio de 1985

HERMÍNIO CALVINHO FILHO
Presidente
ALDEBARO BARRETO DA ROCHA KLAUTAU
1º Secretário
JOSÉ ITAMAR PONTES FRANCEZ
2º Secretário

(G. Reg. nº 10.197)

DECRETO LEGISLATIVO Nº 813/85

O Presidente da Assembléia Legislativa do Estado do Pará, usando das atribuições que lhe confere o Regimento Interno.

RESOLVE:

Nomear, de acordo com o § 2º do art. 104 da Emenda Constitucional nº 01 de 29.10.69 e Lei nº 5.207 de 18.12.84 e Resolução nº 05/85 de 07.01.85, AYRTON NOLLETO DE ALMEIDA, para o cargo de provimento em comissão do Quadro Geral de Pessoal da Assembléia Legislativa do Estado do Pará de "ASSISTENTE DE GABINETE PARLAMENTAR", a partir de 1º de maio de 1985.

Cumpra-se, Registre-se e Publique-se.
Belém, 1º de maio de 1985

HERMÍNIO CALVINHO FILHO
Presidente
Dep. ALDEBARO BARRETO DA ROCHA KLAUTAU
1º Secretário
Dep. JOSÉ ITAMAR PONTES FRANCEZ
2º Secretário

(G. Reg. nº 10.197)

DECRETO LEGISLATIVO Nº 817/85

O Presidente da Assembléia Legislativa do Estado do Pará, usando das atribuições que lhe confere o Regimento Interno.

RESOLVE:

Nomear, de acordo com o § 2º art. 104 da Emenda Constitucional nº 01 de 29.10.69 e Lei nº 5.207 de 18.12.84 e Resolução nº 27/85, WALTER GUIMARÃES ROLIM, para ocupar o cargo de provimento em comissão de "ASSESSOR DE DIVULGAÇÃO E RELAÇÕES PÚBLICAS", nível (PL.DAS-10.6) a partir de 01.07.85.

Cumpra-se, Registre-se e Publique-se.
Belém 1º de julho de 1985

Deputado HERMÍNIO CALVINHO FILHO
Presidente
Deputado ALDEBARO BARRETO DA ROCHA KLAUTAU
1º Secretário
Deputado JOSÉ ITAMAR PONTES FRANCEZ
2º Secretário

(G. Reg. nº 10.198)

DECRETO LEGISLATIVO Nº 818/85

O Presidente da Assembléia Legislativa do Estado do Pará, usando das atribuições que lhe confere o Regimento Interno.

RESOLVE:

Nomear, de acordo com o § 2º do art. 104 da Emenda Constitucional nº 01 de 29.10.69 a Lei 5.207

de 18.12.84 e Resolução nº 27/85, ANTONIO MONTEIRO MEDEIROS, para ocupar o cargo de provimento em comissão de "CONSULTOR TÉCNICO LEGISLATIVO" PL.DAS-10.6, a partir de 01.07.1985.

Cumpra-se, Registre-se e Publique-se.
Belém, 1º de julho de 1985.

Deputado HERMÍNIO CALVINHO FILHO
Presidente
Deputado ALDEBARO BARRETO DA R. KLAUTAU
1º Secretário
Deputado JOSÉ ITAMAR PONTES FRANCEZ
2º Secretário

(G. Reg. nº 10198)

DECRETO LEGISLATIVO Nº 819/85

O Presidente da Assembléia Legislativa do Estado do Pará, usando das atribuições que lhe confere o Regimento Interno.

RESOLVE:

Nomear, de acordo com o § 2º do art. 104 da Emenda Constitucional nº 01 de 29.10.69 e Lei nº 5.207 de 18.12.84 e Resolução nº 27/85, TEIMA MARIA GUERREIRO DE OLIVEIRA, para ocupar o cargo em provimento em comissão de "ASSISTENTE TÉCNICO DA PRESIDÊNCIA", a partir de 01.07.1985, nível PL-DAS-10.6.

Cumpra-se, Registre-se e Publique-se.
Belém, 1º de julho de 1985.

Deputado HERMÍNIO CALVINHO FILHO
Presidente
Deputado ALDEBARO BARRETO DA R. KLAUTAU
1º Secretário
Deputado JOSÉ ITAMAR PONTES FRANCEZ
2º Secretário

(G. Reg. nº 10.198)

DECRETO LEGISLATIVO Nº 820/85

O Presidente da Assembléia Legislativa do Estado do Pará, usando das atribuições que lhe confere o Regimento Interno.

RESOLVE:

Nomear, de acordo com § 2º do art. 104 da Emenda Constitucional nº 01 de 29.10.69 e Lei nº 5.207 de 18.12.84 e Resolução nº 05 de 07.01.85, WALMIR FIGUEIRA, para ocupar o cargo em Comissão do Quadro Geral de Pessoal da Assembléia Legislativa do Estado do Pará de "Secretário de Membro da Mesa Diretora", a partir de 01 de julho de 1985.

Cumpra-se, Registre-se e Publique-se.
Belém, 1º de julho de 1985.

Deputado HERMÍNIO CALVINHO FILHO
Presidente
Deputado ALDEBARO KLAUTAU
1º Secretário
Deputado JOSÉ ITAMAR FRANCEZ
2º Secretário

(G. Reg. nº 10.198)

DECRETO LEGISLATIVO Nº 821/85

O Presidente da Assembléia Legislativa do Estado do Pará, usando das atribuições que lhe confere o Regimento Interno.

RESOLVE:

EXONERAR, o funcionário JOSÉ EMANUEL TEIXEIRA VILÇA, do cargo de provimento em comissão de "ASSESSOR ESPECIAL DO PRESIDENTE", a partir de 01.07.85.

Cumpra-se, Registre-se e Publique-se.
Belém, 1º de julho de 1985

Deputado HERMÍNIO CALVINHO FILHO
Presidente
Deputado ALDEBARO BARRETO DA ROCHA KLAUTAU
1º Secretário
Deputado JOSÉ ITAMAR PONTES FRANCEZ
2º Secretário

DECRETO LEGISLATIVO Nº 822/85

O Presidente da Assembléia Legislativa do Estado do Pará, usando das atribuições que lhe confere o Regimento Interno.

RESOLVE:

Nomear, de acordo com o § 2º art. 104 da Emenda Constitucional nº 01 de 29.10.69 e Lei nº 5.207 de 18.12.84 e Resolução nº 05/85 de 07.01.85, OSWALDO PEIXOTO MARQUES, para ocupar o cargo de provimento em comissão de "ASSESSOR ESPECIAL DO PRESIDENTE", a partir de 01.07.85.

Cumpra-se, Registre-se e Publique-se
Belém, 1º de julho de 1985

Deputado HERMÍNIO CALVINHO FILHO
Presidente
Deputado ALDEBARO BARRETO DA ROCHA KLAUTAU
1º Secretário
Deputado JOSÉ ITAMAR PONTES FRANCEZ
2º Secretário

DECRETO LEGISLATIVO Nº 823/85

O Presidente da Assembléia Legislativa do Estado do Pará, usando das atribuições que lhe confere o Regimento Interno.

RESOLVE:

Nomear, de acordo com o § 2º art. 104 da Emenda Constitucional nº 01 de 29.10.69 e Lei nº 5.207 de 18.12.84 e Resolução nº 27/85, JOSÉ EMANUEL TEIXEIRA VILÇA, para ocupar o cargo de provimento em comissão de "ASSESSOR DE DIVULGAÇÃO E RELAÇÕES PÚBLICAS", nível (PL.DAS-10.6) a partir de 01.07.85.

Cumpra-se, Registre-se e Publique-se
Belém, 1º de julho de 1985

Deputado HERMÍNIO CALVINHO FILHO
Presidente
Deputado ALDEBARO BARRETO DA ROCHA KLAUTAU
1º Secretário
Deputado JOSÉ ITAMAR PONTES FRANCEZ
2º Secretário

(G. Reg. nº 10.198)

TRIBUNAL DE CONTAS

Presidente: Sebastião Santos de Santana

ACÓRDÃO Nº 14.030

(Processos nºs. 61.198 e 61.358)

Assunto: Prestações de Contas

Relator: Conselheiro EMÍLIO MARTINS

Vistos, relatados e discutidos os presentes autos, que condensam as prestações de contas a baixo identificadas:

Processo nº 61.198 - PREFEITURA MUNICIPAL DE BAIÃO relativamente ao emprego da importância de Cr\$... 6.000.000 (SEIS MILHÕES DE CRUZEIROS), recebida do Governo do Estado através Convênio nº 157/84 celebrado com a SEPLAN, para fazer face às despesas com o projeto "Restauração da Escola Estadual de 1º Grau Levindo Rocha" no citado município, de responsabilidade do Sr. ANTONIO PEREIRA LOBO JUNIOR, Prefeito; e

Processo nº 61.358 - PREFEITURA MUNICIPAL DE RONDON DO PARÁ, relativamente ao emprego da importância de Cr\$ 7.000.000 (SETE MILHÕES DE CRUZEIROS), recebida do Governo do Estado através Convênio nº 06/84 celebrado com a SEDUC, para ampliação de 04 salas de aula na Escola Estadual de 1º Grau "Dionísio Bentes de Carvalho", de responsabilidade do Sr. GILDEU MIRANDA, Prefeito, como tudo dos autos consta.

ACORDAM os Conselheiros do Tribunal de Contas do Estado do Pará, unanimemente, aprovar a prestação de contas antes identificadas.

Sala das Sessões do Tribunal de Contas do Estado do Pará, em 18 de junho de 1985.

SEBASTIÃO SANTOS DE SANTANA
PRESIDENTE

EMÍLIO MARTINS
RELATOR

EVA ANDERSEN PINHEIRO
JOSÉ MARIA DE AZEVEDO BARBOSA

MANUEL AYRES

LAURO DE BELÉM SABBÁ

JAYME FERREIRA BASTOS

Auditor convocado, impedido de votar no processo nº 61.198.

Foi Presente: DR. HILDEBERTO MENDES BITAR
SUBPROCURADOR

G.º 10054

ACÓRDÃO Nº 14.031

(Processo nº 60.379)

Requerente: Sra. FLORACY MARQUES TAVARES RIBEIRO, Prefeita Municipal de OBRAS DO PARÁ.

Relator: Conselheiro LAURO DE BELÉM SABBÁ

Vistos, relatados e discutidos os presentes autos, que tratam da prestação de contas da Prefeitura Municipal de OBRAS DO PARÁ, como tudo dos autos consta.

ACORDAM os Conselheiros do Tribunal de Contas do Estado do Pará, unanimemente, aprovar a prestação de contas da Prefeitura Municipal de OBRAS DO PARÁ, relativamente ao emprego da importância de Cr\$ 784.000 (SETECENTOS E OITENTA E QUATRO MIL CRUZEIROS), recebida do Governo do Estado através Convênio nº 140/83 firmado com a SEPLAN, para fazer face às despesas com o projeto "Recuperação do Sistema de Energia Elétrica", no referido município, de responsabilidade da Sra. FLORACY MARQUES TAVARES RIBEIRO, Prefeita.

Sala das Sessões do Tribunal de Contas do Estado do Pará, em 20 de junho de 1985.

SEBASTIÃO SANTOS DE SANTANA
PRESIDENTE

LAURO DE BELÉM SABBÁ
RELATOR

EVA ANDERSEN PINHEIRO
EMÍLIO MARTINS

JOSÉ MARIA DE AZEVEDO BARBOSA
MANUEL AYRES

JAYME FERREIRA BASTOS
Auditor convocado, impedido de votar.

Foi Presente: DR. HILDEBERTO MENDES BITAR
SUBPROCURADOR

G.º 10159

ACÓRDÃO Nº 14.032

(Processo nº 60.381)

Requerente: FLORACY MARQUES TAVARES RIBEIRO, Prefeita Municipal de OBRAS DO PARÁ.

Relator: Conselheiro MANUEL AYRES

Vistos, relatados e discutidos os presentes autos, que tratam da prestação de contas da Prefeitura Municipal de OBRAS DO PARÁ, referente ao exercício financeiro de 1983, como tudo dos autos consta.

ACORDAM os Conselheiros do Tribunal de Contas do Estado do Pará, unanimemente, aprovar a prestação de contas da Prefeitura Municipal de OBRAS DO PARÁ, relativamente ao emprego da importância de Cr\$ 3.000.000 (TRÊS MILHÕES DE CRUZEIROS), recebida do Governo do Estado através Convênio nº 172/83, firmado com a SEPLAN, para despesas com o projeto "Apoio Financeiro à Administração da Prefeitura", de responsabilidade da Sra. FLORACY MARQUES TAVARES RIBEIRO, Prefeita.

Sala das Sessões do Tribunal de Contas do Estado do Pará, em 20 de junho de 1985.

SEBASTIÃO SANTOS DE SANTANA
PRESIDENTE

MANUEL AYRES
RELATOR

EVA ANDERSEN PINHEIRO
EMÍLIO MARTINS

JOSÉ MARIA DE AZEVEDO BARBOSA

LAURO DE BELÉM SABBÁ

JAYME FERREIRA BASTOS

Auditor convocado

Impedido de votar

Foi Presente: DR. HILDEBERTO MENDES BITAR
SUBPROCURADOR

ACÓRDÃO Nº 14.033

(Processos nºs 61.199 e 61.880)

Assunto: Prestação de Contas

Relator: Conselheiro EMÍLIO MARTINS

Vistos, relatados e discutidos os presentes autos, que tratam das prestações de contas abaixo identificadas:

Processo nº 61.199 - PREFEITURA MUNICIPAL DE BAIÃO relativamente ao emprego da importância de Cr\$... 4.000.000 (QUATRO MILHÕES DE CRUZEIROS), recebida do Governo do Estado através Convênio nº 155/84, firmado com a SEPLAN, para despesas com o projeto, "Restauração da Escola Estadual de 1º Grau Járbas Passarinho", no referido Município, de responsabilidade do Sr. ANTONIO PEREIRA LOBO JUNIOR, Prefeito; e

Processo nº 61.880 - TRIBUNAL DE JUSTIÇA DO ESTADO DO PARÁ, relativamente ao emprego da importância de Cr\$ 7.258.131.404 (SETE BILHÕES, DUZENTOS E CINQUENTA E OITO MILHÕES, CENTO E TRINTA E UM MIL, E QUATROCENTOS E QUATRO CRUZEIROS), recebida do Governo do Estado, no exercício financeiro de 1984, de responsabilidade do Desembargador EDGAR MAIA LASSANCE CUNHA, Ex-Presidente, como tudo dos autos consta.

ACORDAM os Conselheiros do Tribunal de Contas do Estado do Pará, unanimemente, aprovar as prestações de contas acima identificadas.

Sala das Sessões do Tribunal de Contas do Estado do Pará, em 20 de junho de 1985.

SEBASTIÃO SANTOS DE SANTANA
PRESIDENTE

EMÍLIO MARTINS
RELATOR

EVA ANDERSEN PINHEIRO
Impedido de votar no processo nº 61.880

JOSÉ MARIA DE AZEVEDO BARBOSA

MANUEL AYRES

LAURO DE BELÉM SABBÁ

JAYME FERREIRA BASTOS

Auditor convocado

Impedido de votar no processo nº 61.199

Foi Presente: DR. HILDEBERTO MENDES BITAR
SUBPROCURADOR

ACÓRDÃO Nº 14.034

(Processos nºs 62.246, 62.303 e 61.142)

Assunto: Aposentadorias

Relator: Conselheiro JOSÉ MARIA DE AZEVEDO BARBOSA

Vistos, relatados e discutidos os presentes autos, que tratam dos registros de aposentadorias abaixo discriminadas:

Processo nº 62.246 - PEDRO FAUSTINO NICÁCIO, no cargo de Auxiliar de Atividades Agropecuárias, Código GEP-SO-1008.3, Classe "C", lotado na Secretaria de Estado de Educação-mun. de Santa Izabel do Pará, nos termos da Portaria nº 0681 de 30 de maio de 1985, de acordo com os arts. 110, item II, e 111, item II, da Constituição do Estado, art. 145 da Lei nº 749/53, com a redação dada pela Lei nº 4959/81, percebendo nessa situação os proventos mensais de Cr\$ 299.808 (DUZENTOS E NOVENTA E NOVE MIL, OITOCENTOS E OITO CRUZEIROS), assim discriminados:

Vencimento proporcional a 1/35 avos sobre Cr\$ 333.120 em 24 anos de serviço	Cr\$ 228.408
Adicional 20% (art. 145 da Lei nº 749/53 com redação dada pela Lei nº 4959/81)	Cr\$ 66.624
Dif. Compl. (Dec.Fed. nº 91.213/85)	Cr\$ 4.776
Provento Mensal	Cr\$ 299.808;

Processo nº 62.303 - MARIA DA CONCEIÇÃO LAMEIRA DE OLIVEIRA, no cargo de Inspetor de Alunos, Código GEP-ANM-809.3, Classe "C", lotado na Secretaria de Estado de Educação-mun. de Ananindeua, nos termos da Portaria nº 0680, de 28 de maio de 1985, de acordo com os arts. 110, item III, § 1º e 111, item I alínea "A" (2a. parte) da Constituição do Estado art. 145 da Lei nº 749/53, com a redação dada pela Lei nº 4959/81, combinado com o § único do art. 37 da Lei 5020/73, calculado na forma do V. Acórdão nº 12.447/82/TCE, percebendo nessa situação os proventos mensais de Cr\$ 466.366 (QUATROCENTOS E SESSENTA E SEIS MIL, TREZENTOS E SESSENTA E OITO CRUZEIROS), assim discriminados:

Vencimento Integral	Cr\$ 192.043
Dif. Compl. (Dec. Fed. nº 91.213/85)	Cr\$ 141.077
Adicional 40% (art. 145 da Lei nº 749/53, com a redação dada pela Lei nº 4959/81, combinado com o § único do art. 37 da Lei nº 4502/73 e V. Acórdão nº 12.447/82-TGE)	Cr\$ 133.248
Provento Mensal	Cr\$ 466.368

Processo nº 61.142 - CARLOS SAMICO DE OLIVEIRA, no cargo de Pretor Vitalício de Ananindeua, Termo Judiciária Comarca da Capital, nos termos do Decreto s/n, de 09 de maio de 1985, de acordo com os artigos 119, § 1º da Constituição do Estado (Emenda Constitucional nº 16/81), art. 214 da Lei nº 5008/81, art. 2º § 1º da Lei nº 5115, art. 1º da Lei nº 5110/83, combinado com o art. 1º da Lei nº 4804/78 Lei nº 2516/62, art. 162 da Lei nº 749/53 e § único do art. 2º da Lei nº 2516/62, conforme a Lei nº 5008/81 (Código de Organização Judiciária do Estado), percebendo nessa situação os proventos mensais de Cr\$ 10.657.647 (DEZ MILHÕES, SEISCENTOS E CINQUENTA E SETE MIL, SEISCENTOS E QUARENTA E SETE CRUZEIROS), assim discriminados:

Vencimento Integral	Cr\$ 1.194.375
Representação 100% (§ 1º do art. 2º da Lei nº 5214/85)	Cr\$ 1.194.375
Gratificação de Representação 100% (art. 214 da Lei nº 5008/81)	Cr\$ 238.875
Adicional 160% (art. 1º da Lei nº 5110/83, art. 1º da Lei nº 4804/78)	Cr\$ 4.204.200
Art. 162 da Lei nº 749/53-20% § único do art. 2º da Lei nº 2516/62-30%	Cr\$ 1.366.365
Provento Mensal	Cr\$ 2.459.457
como tudo dos autos consta.	Cr\$ 10.657.647

ACORDAM os Conselheiros do Tribunal de Contas do Estado do Pará, unanimemente, conceder os 03 (três) registros solicitados, quanto a aposentadoria de CARLOS SAMICO DE OLIVEIRA, a Secretaria de Estado de Administração, deverá proceder a correção do Decreto de 10% para 25% em referência a "Gratificação de Representação".

Sala das Sessões do Tribunal de Contas do Estado do Pará, em 20 de junho de 1985.

SEBASTIÃO SANTOS DE SANTANA
PRESIDENTE

JOSÉ MARIA DE AZEVEDO BARBOSA
RELATOR

EVA ANDERSEN PINHEIRO
EMÍLIO MARTINS

MANUEL AYRES

LAURO DE BELÉM SABBÁ

JAYME FERREIRA BASTOS

Auditor convocado

Foi Presente: DR. HILDEBERTO MENDES BITAR
SUBPROCURADOR

ACÓRDÃO Nº 14.035

(Processos nºs 62.283 e 62.040)

Relator: Conselheiro JOSÉ MARIA DE AZEVEDO BARBOSA

Vistos, relatados e discutidos os presentes autos que tratam de registro de Atos abaixo identificados:

Processo nº 62.283 - Portaria nº 337 de 19 de abril de 1985 que:

I - Retifica os proventos de CLAIR COSTA ABBADÉ, a posentada no cargo de Diretor de Grupo Escolar, Nível, EP-4, do Quadro Especial do Magistério do Estado do Departamento de Educação Primária da Secretaria de Estado de Educação e Cultura, fixados no Decreto datado de 11.09.73, sob o Acórdão nº 8.741 de 27.11.73/TCE, passando a perceber Cr\$ 1.068.474 (HUM MILHÃO, SESSENTA E OITO MIL, QUATROCENTOS E SETENTA E QUATRO CRUZEIROS), assim discriminados:	
Vencimento Integral (Diretor EP-4)	Cr\$ 284.708
Grat. de Função de Direção (240hs X Cr\$ 2.685) art. 164, da Lei nº 749/53)	Cr\$ 644.400
Adicional 15%	Cr\$ 139.366
Provento Mensal	Cr\$ 1.068.474

II - Autoriza o pagamento da diferença a contar de 06.12.84;

Processo nº 62.040 - Portaria nº 145, de 19 de março de 1985, que reforma "ex-offício", na mesma graduação o Soldado PM MÁRIO JORGE COSTA FERREIRA, pertencente ao 1º BPM, de acordo com os arts. 93, 94 item II, 96 item IV, 97 e 98 da Lei nº 4525 de 09.07.74, combinados com o art. 3º do Decreto nº 3731 de 08.03.85, Resolução nº 9986 de 23.04.82, do Egrégio Tribunal de Contas do Estado do Pará, passando a perceber nessa situação os proventos anuais de Cr\$ 3.845.988 (TRÊS MILHÕES, OITOCENTOS E QUARENTA E CINCO MIL, NOVECENTOS E OITENTA E OITO CRUZEIROS), assim discriminados:

Soldo de 3º Sargento PM	Cr\$ 267.083
Habilitação Militar 20%	Cr\$ 53.416
Proventos Mensais	Cr\$ 320.499
Proventos Anuais	Cr\$ 3.845.988,

como tudo dos autos consta.

ACORDAM os Conselheiros do Tribunal de Contas do Estado do Pará, unanimemente, conceder os (02) registros solicitados, devendo as Secretarias de Estado de Administração e Segurança Pública, providenciarem as atualizações dos proventos, face o aumento do valor do salário mínimo.

Sala das Sessões do Tribunal de Contas do Estado do Pará, em 20 de junho de 1985.

SEBASTIÃO SANTOS DE SANTANA
PRESIDENTE

JOSÉ MARIA DE AZEVEDO BARBOSA
RELATOR

EVA ANDERSEN PINHEIRO
EMÍLIO MARTINS

MANUEL AYRES

LAURO DE BELÉM SABBÁ

JAYME FERREIRA BASTOS

Auditor convocado

Foi Presente: DR. HILDEBERTO MENDES BITAR
SUBPROCURADOR

Juventude rural em convenção

Com o apoio da Ação Integrada do Palácio do Governo, que é administrada pela Primeira Dama Elcione Barbalho, a Emater-Pará estará promovendo no período de 1º a 3 de agosto a I Convenção Estadual da Juventude Rural, como parte das comemorações do Ano Internacional da Juventude, com eventos em Marituba, no Centro de Treinamento de Recursos Humanos e em Belém.

OBJETIVOS

O encontro terá como objetivo a co-participação na educação dos jovens, partindo de sua realidade, na busca de satisfação das necessidades próprias da sua fase, usando recursos disponíveis no seu meio, tendo como fim a sua independência econômica, social, política e cultural, e a promoção de mudanças na organização rural vigente.

A abertura será no ginásio de esportes da Escola Superior de Educação Física, contando com a presença de delegações de todo o interior do Estado.

PROGRAMAÇÃO

Da programação constarão exposições sobre trabalhos realizados pelos jovens rurais, projetos técnicos; formação de grupos de trabalho e redação de propostas; passeios turísticos; torneios esportivos e outras atrações.

As delegações interessadas em participar do encontro, poderão procurar a Dra. Joana Motta, na Emater-Pa, para efetuarem a sua inscrição.

FBESP

Igualmente o gabinete da Ação Social irá apoiar a promoção da Fbsp, na execução da política de geração de renda e apoio ao produtor autônomo, como característica de baixa renda, implantando a Central de Comercialização, com o objetivo de desenvolver o papel de intermediação comercial entre o pequeno produtor e o grande consumidor.

Serão produzidos trabalhos de cerâmica em sisal, como motivos indígenas, redes regionais, cortinas e almofadas tecidas manualmente com motivos marajoara e muitos outros artigos que expressem a nossa cultura regional, bem como confecções aplicadas ao mercado dirigido.

O evento terá lugar no museu Emílio Goeldi, de 2 a 9 de agosto. A abertura deverá ser marcada por um coquetel.

SERINGUEIRAS

A Emater está pondo em prática um projeto comunitário para o plantio de seringueiras, atendendo atualmente 57 municípios paraenses. Pelo Probor I, foram feitos 21 projetos em 1.179 hectares. O Probor II teve 155 projetos em 5.245 hectares, enquanto que o Probor III atendeu 253 projetos em 4.034 hectares.

Com a escassez de recursos, do Probor, a Emater teve que partir para outras alternativas, escolhendo o plantio comunitário; um projeto integrado envolvendo vários órgãos.



O engenheiro Afonso Freire assina o termo de posse como novo presidente da CDP.

Nova diretoria da CDP tomou posse

Em cerimônia que contou com a participação do presidente da Portobrás, Carlos Theóphilo de Souza e Mello, a nova diretoria da Companhia Docas do Pará, composta pelo diretor-presidente Afonso Lopes Freire, diretor financeiro administrativo José Afonso Pinto Marques Tavares, diretor de operações portuárias João Batista Seráfico de Carvalho e diretor de engenharia Augusto Lobato Mendes, tomou posse ontem.

O governador do Estado Jader Barbalho esteve representado pelo vice governador Laércio Franco, achando-se presentes à solenidade representantes de diversos órgãos políticos e empresários do setor portuário e marítimo.

Iniciando a cerimônia, o presidente da Portobrás passou a palavra ao coronel Raul Moreira que apresentou suas despedidas, declarando que "tudo tem o seu tempo". Declarou que deixava a CDP com a tranquilidade do dever cumprido e lembrou alguns dados do último exercício dessa gestão para sintetizar as atividades nas docas.

No setor de Acidentes de Trabalho, o coronel Moreira afirmou terem trabalhado no Porto de Belém 24.267 homens e destes 130 sofreram acidentes, num percentual de 0,53 por cento. Quanto as avarias nos produtos transportados para uma movimentação de 1.378.000 volumes, apenas 12 sofreram danos. A carga movimentada chegou a um total de 10.919.000 toneladas com um incremento de 18,91 por cento em relação ao ano anterior. Nos cofres da CDP ficou um saldo disponível de 5 bilhões e 840 milhões de cruzeiros.

Raul Moreira apresentou na oportunidade seu agradecimento ao presidente da Portobrás, Carlos Theóphilo, ao coronel Jarbas Passarinho, a imprensa e desejou sucesso a nova diretoria.

O novo presidente da CDP, Afonso Freire discursou em seguida declarando que assumia "sob a inspiração sagrada de Deus" aquela importante função. Agradeceu ao governador Jader Barbalho sua indicação para o cargo o que ocorreu em face da desistência do jornalista Laércio Franco "por motivos particulares". Lembrou o engenheiro que já havia sido convidado pelo governador em outras oportunidades para presidência do Banco do Estado do Pará, para a Empresa Metropolitana de Transportes Urbanos e para a sua assessoria especial.

Traçando um retrospecto da situação do país, o novo presidente rememorou a fase de transição porque passamos, recordando os momentos de mobilização popular criada com a escolha do presidente Tancredo Neves e a frustração que tomou conta do povo brasileiro após o seu falecimento. Referindo-se a nova República, que coube ao presidente José Sarney efetivar, Afonso Freire declarou ter surgido do "Inconformismo da nação pelo continuismo de um sistema que não mais lhe convinha suportar".

O presidente da Portobrás manifestando-se em nome do Ministro dos Transportes Afonso Carmargo, agradeceu a dedicação dos antigos dirigentes da CDP que deixavam as funções e desejou aos que os substituíram uma feliz gestão. Para ele a CDP é hoje uma empresa consolidada realizando um trabalho importante em prol do desenvolvimento econômico do Estado.

Encerrando a cerimônia falou o vice governador Laércio Franco apresentando em seu nome e do governador Jader Barbalho abraços e felicitações aos novos dirigentes, desejando que eles conseguissem manter a administração dinâmica do coronel Raul Moreira.

Emtu mudou o itinerário dos ônibus

As linhas de ônibus (todas) que trafegam em torno da praça do Relógio, no centro da cidade, tiveram os seus itinerários alterados em decorrência das obras que estão sendo executadas no local pela Prefeitura Municipal de Belém. A mudança de itinerário foi determinada por uma ordem de serviço da Emtu - Empresa Metropolitana de Transportes Urbanos.

De acordo com esta ordem de serviço, fica alterado o itinerário das linhas em caráter de emergência, enquanto não forem concluídas as obras em andamento na praça do Relógio, sob a responsabilidade da PMB, cuja conclusão está prevista para um período no máximo de trinta dias.

COMO FICOU

Conforme a ordem de serviço da Emtu, as alterações se deram nas seguintes linhas: Telégrafo, Perpétuo Socorro I/Telégrafo, Universidade I, Pedreira-Lomas, Cremação, Ceasa e Arsenal.

A alteração que se concretizou a partir de sábado, faz com que todas essas linhas passem a ter o seguinte itinerário: Boulevard Castilhos-França, avenida Portugal, alameda da Praça D. Pedro - em frente ao Palácio Antonio Lemos - rua Tomázia Perdigão e padre Champagnat, seguindo daí em diante até o destino, conforme contrato de concessão de cada linha.

ABASTECIMENTO

O abastecimento de hortigranjeiros na Ilha do Mosqueiro está sendo mantido pela Ceasa, desde o início do veraneio. Na semana passada foram enviadas mais 20 toneladas de produtos para atender a demanda até domingo, quando foram tomadas providências para renovação do estoque.

Todos os produtos da Central de Abastecimento, no Mosqueiro, estão sendo vendidos a preços de feira livre de Belém, para que não haja problema de aquisição por parte dos veranistas. Foram designados dois atacadistas cadastrados para operarem durante toda a temporada de férias. Também tomam parte da operação verão da Ceasa os produtores de Curuçambá, que estão vendendo seus produtos diariamente aos consumidores.

TARTARUGAS

Em trabalho conjunto com a Capitania dos Portos, o Ibdp está montando o esquema de prevenção à tartaruga, nas suas reservas biológicas do Trombetas e nos tabuleiros às proximidades de Altamira, no rio Xingu, onde o órgão desenvolve trabalho de proteção à desova.