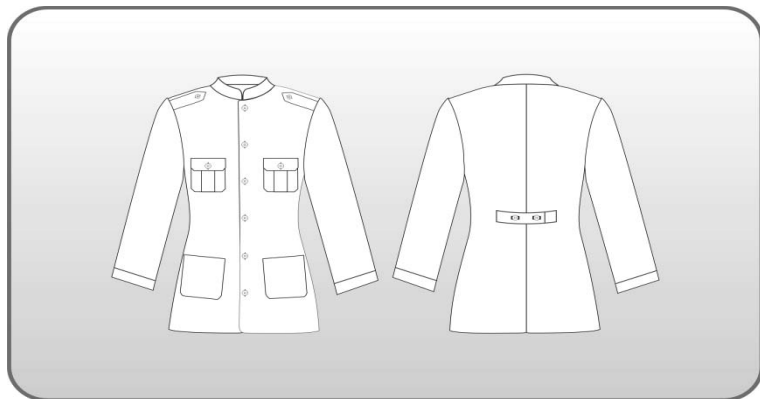
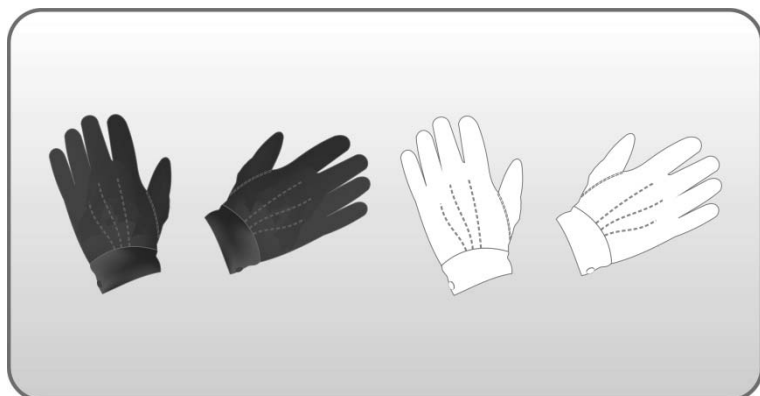

6.51. Jaleco branco**Figura 198** – Jaleco branco.

- a)** Confeccionada em tecido *graf plus*, na cor branca;
b) De corte anatômico, ligeiramente cintado, de comprimento até os joelhos;
c) Aberto na frente em toda a extensão, fechado por 6 botões plásticos de 10 mm, na cor branca, sendo o primeiro na altura da gola, o último à altura do quadril e, os demais equidistantes entre si, com caseados verticais;
d) Possui quatro bolsos externos frontais, sendo dois superiores, aplicados à altura do peito, de forma retangular com cantos inferiores chanfrados (10 mm no sentido horizontal e 10 mm no sentido vertical), com dimensões de 130 * 150 mm; uma prega de largura média de 40 mm, em forma de macho, no sentido da altura, equidistante dos lados; fechados por pestanas retangulares (com entretela termocolante) com altura de 50 mm; fechados ao centro por 1 botão plástico de 10 mm, na cor branca. E, dois inferiores, compostos por bolsos simples de 120 * 140 mm, aplicados abaixo da linha da cintura. As medidas dos bolsos podem sofrer ligeiras variações no sentido de se manter a proporcionalidade em razão do porte físico e da estatura do militar;
e) Gola tipo padre;
f) Costas com uma costura central no sentido longitudinal, da gola ao limite inferior. Na altura da cintura, um cinto, com largura de 40 mm, com sua união feita através de 02 botões de 22 mm com 04 furos servindo para cinturar o jaleco;
g) Manga comprida com bainha fixa de 25 mm;
h) Lapelas de forma pentagonal, embutidas nas mangas, com 50 mm de largura na parte fixa e 40 mm na solta, terminando em ângulo obtuso e fechando por 1 botão plástico de 10 mm, na cor branca.

6.52. Jaqueta para motociclista**Figura 199** – Jaqueta para motociclista.

- a)** Confeccionada em couro, na cor preta;
b) Fechamento frontal por meio de zíper ou de botões em todo o comprimento;
c) Sem qualquer identificação militar ou distintivos (civil ou militar);
d) Sem inscrições, ornamento de fios ou tiras pendendo da jaqueta.

6.53. Luva de Pelica**Figura 200** – Luva de pelica (preta ou branca).

- a)** Confeccionada em couro pelica, nas cores preta ou branca;
b) Forma e feitiço comuns, respontada, com costura comum e do tipo de malhas superpostas, que se encontram entre os dedos, abotoando no punho com colchete de pressão;
c) Uso obrigatório pelo militar armado de espada, espadim, fuzil, metralhadora, pistola entre outros armamentos em desfiles, solenidades de entrega de comendas, quando agraciado, e, parada militar, quando determinado por autoridade competente.

6.54. Macacão de manutenção**Figura 201** – Macacão de manutenção.

- a)** Confeccionada em tecido construção em tela "rip stop" 67% algodão e 33% poliéster, na cor cáqui;
b) Aberta na frente em toda a extensão, e fechado por zíper simples na cor do tecido, embutidos em uma carcela de 50 mm de largura;
c) Dois bolsos externos frontais, à altura do peito, com dimensões de 120 * 140 mm a 140 * 160 mm, do tipo fole, com uma prega vertical centralizada, fechados por pestanas retangulares com altura de 60 mm; fechados por meio de fecho de contato tipo velcro em toda a sua extensão, na cor do uniforme. As medidas dos bolsos podem sofrer ligeiras variações no sentido de se manter a proporcionalidade em razão do porte físico e da estatura do militar. Na parte inferior de cada bolso, são aplicados 2 ilhoses ou caseados redondos, para permitir eventual drenagem de água;
d) Gola com 85 mm de altura no pé e 115 mm nas pontas, com uma alça para fechamento, fechando do lado direito, com fecho de contato tipo velcro de 20 mm. Outro fecho de contato idêntico, no lado oposto, para permitir manter a alça dobrada quando a gola for usada aberta;
e) Costas lisas, com duas pregas laterais do tipo fole, com 30 mm de profundidade, desde o ombro até a bainha, fixas na altura da cintura, tendo as aberturas voltadas para as laterais e afastadas 60 mm das cavas;
f) Nas costas, será bordada a inscrição "BOMBEIRO MILITAR" em letra tipo bastão na cor preta, fonte "arial", em corpo "negrito", centralizado 100 mm abaixo da gola, altura de 50 mm e, espaçamento de 10 mm entre as palavras;
g) Mangas compridas com reforço oval de 135 * 195 mm na altura dos cotovelos;
h) Quando autorizado o uso com a manga dobrada, a manga deverá tangenciar a linha dos cotovelos e o tamanho da dobra deve ter no máximo 70 mm;
i) Punho em tecido duplo de altura acabada de 80 mm, com as pontas embutidas e respontadas, fechado por um botão plástico de 10 mm, na cor preta, centralizado;
j) Na frente e nas costas possui aplicação de costura tipo "matelassê" em linhas perpendiculares dispostas diagonalmente, distanciadas entre si em 45 mm. Observando que nas costas a aplicação da costura se restringe ao tecido entre as pregas laterais;
k) Na altura da cintura e fixada na face interna, deverá ser colocada uma faixa de elástico, circundando toda a cintura;
l) Lapelas de forma pentagonal, embutidas nas mangas, com 50 mm de largura na parte fixa e 40 mm na solta, terminando em ângulo obtuso e fechando por 1 botão plástico de 10 mm, na cor preta.
m) A parte inferior é de feitiço tipo reta, folgada até abaixo do joelho e findando em bainha simples;
n) Possui 2 bolsos laterais, um em cada perna, com dimensões de 230 * 250 mm de altura, com uma prega vertical centralizada, fechados por pestanas retangulares com altura de 90 mm; todos fechados por meio de fecho de contato tipo velcro em toda a sua extensão, na cor do uniforme; a lateral do bolso voltada para o dianteiro sendo chapadas e a lateral voltada para o traseiro sendo do tipo fole. Os bolsos serão aplicados a partir da linha do quadril;
o) Possui reforço no joelho, do mesmo tecido da calça.

6.55. Macacão de Vôo**Figura 202** – Macacão de vôo.